



UNIVERSIDAD DE JAÉN
Facultad de Ciencias Sociales y Jurídicas

Trabajo Fin de Grado

TURISMO RURAL EN ESPAÑA. ANÁLISIS DE LA DEMANDA 2005 – 2014.

Alumno: José Carlos Bruno Nieto

Julio, 2015

ÍNDICE

1. Resumen/Abstract.....**pág. 2**
2. Turismo rural. Concepto y evolución.....**pág. 3**
3. El turismo rural en España en la última década.....**pág. 5**
 - 3.1. Número de viajeros en alojamientos de turismo rural.....**pág. 5**
 - 3.2. Estancia media en alojamientos de turismo rural.....**pág. 26**
4. Evolución del número de viajeros y de las estancias medias en alojamientos de turismo rural.....**pág. 47**
 - 4.1. Cuadros de viajeros en alojamiento de turismo rural.....**pág. 47**
 - 4.2. Cuadros de estancias medias en alojamiento de turismo rural.....**pág. 52**
5. Comportamiento, motivaciones y preferencias del turista rural.....**pág.57**
6. Conclusiones.....**pág. 60**
7. Bibliografía.....**pág.60**

ÍNDICE DE FIGURAS Y CUADROS

- *Figura 1 Viajeros en alojamientos de turismo rural. Total Nacional 2005-2009.....pág. 6*
- *Figura 2 Viajeros en alojamientos de turismo rural. Total Nacional 2010-2014.....pág. 8*
- *Figura 3 VV.AA.T.R Andalucía, Cataluña, Baleares y Castilla León 2005-2009.....pág. 10*
- *Figura 4 VV.AA.T.R Andalucía, Cataluña, Baleares y Castilla León 2010-2014.....pág. 12*
- *Figura 5 VV.AA.T.R Aragón, Asturias, Cantabria y Canarias 2005-2009.....pág. 14*
- *Figura 6 VV.AA.T.R Aragón, Asturias, Cantabria y Canarias 2010-2014.....pág. 16*
- *Figura 7 VV.AA.T.R C. – La Mancha, Valencia, Extremadura y Galicia 2005-2009.....pág. 18*
- *Figura 8 VV.AA.T.R C. – La Mancha, Valencia, Extremadura y Galicia 2010-2014.....pág. 20*
- *Figura 9 VV.AA.T.R Madrid, País Vasco, La Rioja, Murcia y Navarra 2005-2009.....pág. 22*
- *Figura 10 VV.AA.T.R Madrid, País Vasco, La Rioja, Murcia y Navarra 2010-2014.....pág. 24*
- *Figura 11 Estancia media en alojamientos de tur. rural. Total Nacional 2005-2009...pág. 27*
- *Figura 12 Estancia media en alojamientos de tur. rural. Total Nacional 2010-2014...pág. 29*
- *Figura 13 E.M.AA. T.R Andalucía, Cataluña, Baleares y Castilla León 2005-2009pág. 31*
- *Figura 14 E.M.AA. T.R Andalucía, Cataluña, Baleares y Castilla León 2010-2014....pág. 33*
- *Figura 15 E.M.AA. T.R Aragón, Asturias, Cantabria y Canarias 2005-2009.....pág. 35*
- *Figura 16 E.M.AA. T.R Aragón, Asturias, Cantabria y Canarias 2010-2014.....pág. 37*
- *Figura 17 E.M.AA. T.R C. – La Mancha, Valencia, Extremadura y Galicia 2005-2009,pág. 39*
- *Figura 18 E.M.AA. T.R C. – La Mancha, Valencia, Extremadura y Galicia 2010-2014,pág. 41*
- *Figura 19 E.M.AA. T.R Madrid, País Vasco, La Rioja, Murcia y Navarra 2005-2009....pág. 43*
- *Figura 20 E.M.AA. T.R Madrid, País Vasco, La Rioja, Murcia y Navarra 2010-2014....pág. 45*
- *Figura 21 Gasto en estancias de turismo rural.....pág. 58*
- *Figura 22 Gasto medio del viajero rural.....pág. 58*
- *Figura 23 Frecuencia con que los viajeros practican turismo rural.....pág. 59*

- Cuadro 1 Evolución viajeros alojamiento turismo rural.....pág. 48
- Cuadro 2 Evolución máximos de viajeros alojamiento turismo rural.....pág. 49
- Cuadro 3 Evolución mínimos de viajeros alojamiento turismo rural.....pág. 50
- Cuadro 4 Viajeros alojamientos turismo rural 2005-2014.....pág. 51
- Cuadro 5 Evolución estancias medias alojamientos turismo rural.....pág. 53
- Cuadro 6 Evolución máximos estancias medias alojamiento turismo rural.....pág. 54
- Cuadro 7 Evolución mínimos estancias medias alojamientos turismo rural.....pág. 55
- Cuadro 8 Estancias medias alojamientos turismo rural.....pág. 56

1. RESUMEN/ABSTRACT

Tras la importante acogida del turismo rural en España como elemento dinamizador de la economía en el medio rural, gracias a la implantación de los programas de desarrollo LEADER Y PRODER, el turismo rural, hoy, está estancado.

En este trabajo se analizará la situación de la demanda de turismo rural en la última década (2005-2014) y se indagará en aquellas comunidades autónomas que presenten cifras de turismo rural importantes o peculiares, a fin de poder comprender un poco más los comportamientos de los usuarios de servicios turísticos rurales, sus motivaciones y preferencias.

After the important reception of the rural tourism in Spain as a revitalizing element of the economy in the rural way, thanks to the introduction of the development programs LEADER AND PRODER, the rural tourism, today, is stagnant.

In this work there will be analyzed the situation of the demand of rural tourism in the last decade (2005-2014) and will be investigated in those autonomous communities that present important or peculiar numbers of rural tourism, in order to be able to understand a bit more the behaviors of the users of tourist rural services, their motivations and preferences.

2. *TURISMO RURAL. CONCEPTO Y EVOLUCIÓN*

El turismo rural aparece en plena mitad del siglo XX en países europeos como Irlanda, Reino Unido y Francia. En nuestro país comienza a desarrollarse tímidamente en los años sesenta, pero no sería hasta la década de los ochenta cuando el turismo rural alcanza un desarrollo más generalizado, sobre todo en las Comunidades Autónomas del norte de la península, entre las cuales destacan País Vasco con el agroturismo y Navarra con las casas rurales. Estas iniciativas se fueron extendiendo con posterioridad al resto de España.

Los espacios rurales han pasado a diversificar sus usos y uno de ellos es el turístico. Este redescubrimiento de los espacios de interior y la reconversión del espacio-patrimonio rural para usos turísticos vienen acompañados de la revalorización de las raíces y una concienciación medioambiental de las sociedades urbanas.

En sus inicios, el turismo rural se potencia como una ayuda para complementar las rentas agrarias. Es en los años 80, con la crisis de la agricultura, un incipiente agotamiento del modelo de sol y playa, la aparición de nuevas formas de turismo y una cierta pérdida de las raíces rurales de buena parte de los habitantes de las grandes ciudades españolas, es cuando se produce la eclosión de la moda del turismo rural (Cánoves y Villarino, 2000).

La iniciativa comunitaria LEADER inició una experiencia única en la gestión de los programas de desarrollo basado en el principio de subsidio, y en la participación de los agentes sociales del territorio en la toma de decisiones de los mismos. Entre 1991 y 2006 se desarrollaron los programas LEADER I, LEADER II y LEADER +.

Además el Programa Operativo PRODER es un programa de desarrollo integrado que persigue la diversificación de la economía rural, el mantenimiento de la población y la equiparación de rentas y nivel de vida con otras zonas más desarrolladas, basado en la metodología de gestión Leader. El programa nació con una duración de cuatro años (1996-1999).

Actualmente, el turismo rural representa una estrategia de desarrollo local a través de la cual se recupera y protege el patrimonio arquitectónico y cultural, así como el entorno

medioambiental, frena el despoblamiento y abandono de zonas rurales y potencia la redistribución de los beneficios que genera el mercado turístico. La importancia de este tipo de turismo se encuentra aquí y no en su volumen de actividad, menor que la de otros tipos de turismo. Una actividad regeneradora de oportunidades para los espacios rurales y que protege el entorno en el que se lleva a cabo, fomentando la importancia de un turismo sostenible.

La definición más utilizada en la Europa comunitaria es la que establece que el turismo rural es aquella actividad turística realizada en el espacio rural, estructurada por una oferta integrada de ocio, dirigida a una demanda motivada por el contacto con el entorno autóctono y que tenga una interrelación con la sociedad local. (Cánoves y Herrera, 2005)

Tanto la administración central y autonómica como las provincial y local han desarrollado políticas de apoyo al turismo rural. Se ha otorgado a la administración autonómica la regulación de las diferentes modalidades de alojamiento rural, como la tipología de los mismos o las características constructivas, espaciales y de equipamiento.

El objetivo de este trabajo es comprender y analizar la evolución que ha seguido el turismo rural y los usuarios de servicios turísticos de esta modalidad en las distintas Comunidades Autónomas entre el 2005 y el 2014.

Se tendrán en cuenta dos variables. En un primer apartado se analizará el número de viajeros que se hospedan en alojamientos de tipo rural. A continuación, se estudiarán los datos de las estancias medias en alojamientos de turismo rural. Tras el análisis de ambas variables se encontrarán unos cuadros que nos mostrarán la evolución porcentual de los datos obtenidos en la última década. Por último, se mostrará cuales son las motivaciones, comportamientos y preferencias de los turistas de modalidad rural.

3. *EL TURISMO RURAL EN ESPAÑA EN LA ÚLTIMA DÉCADA*

En este apartado se analizarán las variables anteriormente mencionadas. Se encontrarán gráficos con cifras de turismo rural desde el 2005 hasta el 2014 ambos incluidos.

3.1. Número de viajeros en alojamientos de turismo rural

La primera variable que se analiza es la del número de viajeros que se hospedan en alojamientos de turismo rural en nuestro país. Primero se encontrarán unos gráficos que nos indicaran las cifras totales de viajeros en alojamientos de turismo rural en España. Seguidamente se analizarán los datos de viajeros de esta modalidad por Comunidades Autónomas.

Figura 1

Viajeros en alojamientos de turismo rural. Total Nacional.



Fuente: Encuesta de Ocupación en Alojamientos de Turismo rural. INE

En la figura 1 se puede observar el número de viajeros hospedados en alojamientos de turismo rural a nivel nacional desde el año 2005 hasta el año 2009, ambos incluidos.

Como se puede observar la evolución a lo largo de los años ha sido casi idéntica. Se observan picos de viajeros mínimos y máximos. Las cifras presentan en enero sus peores datos y en julio y agosto los mejores, aunque en marzo-abril, dependiendo de la localización temporal de la Semana Santa en cada año, las cifras de viajeros de turismo rural aumentan considerablemente, así como en diciembre, coincidiendo con la Navidad.

En 2005 se encuentra el menor grado de viajeros de toda la gráfica. Se encuentra en enero y será el dato más bajo de los últimos 9 años con una ocupación total de 72.988. En 2009 se localiza el mayor grado de viajeros de todo este periodo de tiempo. Se localiza en agosto con una total de 368.049 viajeros.

Figura 2

Viajeros en alojamientos de turismo rural. Total Nacional.(2010-2014)

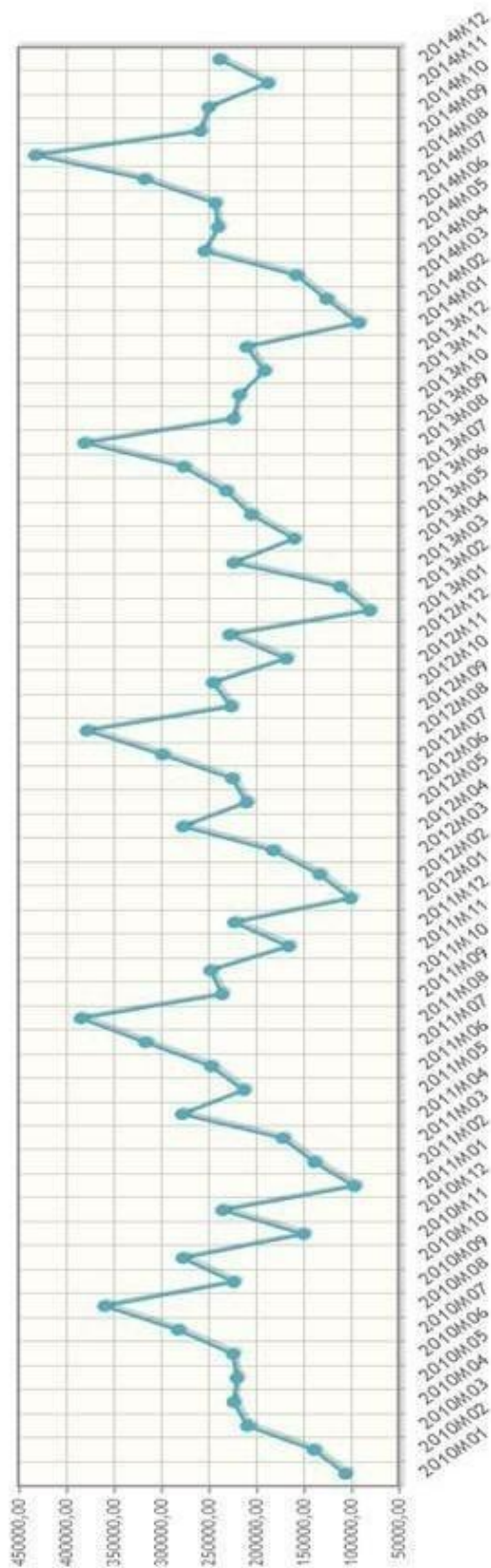

Fuente: Encuesta de Ocupación en Alojamientos de Turismo Rural. INE

En la figura 2, está representado el periodo de 2010 hasta 2014 ambos incluidos. Presenta una tendencia similar a la de la figura 1.

Encontramos el peor dato de viajeros en enero de 2013, es el segundo peor dato de los últimos 9 años con unas cifras de 80.203 viajeros. El mejor dato lo encontramos en 2014, en el mes de agosto, donde se alcanzaron unas cifras de viajeros de turismo rural de 432.200, siendo este el mayor grado de viajeros registrado en el periodo que estamos analizando.

Aunque con una tendencia positiva, el turismo rural está estancado en nuestro país. Presenta una marcada estacionalidad pues en todos los años analizados tiene el mayor grado de viajeros en los meses estivales con un pico máximo en agosto y en los meses con festividades nacionales como la Semana Santa, en marzo o abril. Los meses de menor grado de viajeros de turismo rural son enero, febrero y noviembre.

A continuación pasaremos a analizar los distintos datos de viajeros en alojamientos rurales comparando Comunidades Autónomas, en función del número de viajeros que presentan entre 2005 y 2014, ambos incluidos.

En primer lugar vamos a comparar cuatro Comunidades Autónomas: Andalucía, Castilla y León, Islas Baleares y Cataluña.

Figura 3

Viajeros en alojamientos de turismo rural. Andalucía, Castilla y León, Islas Baleares y Cataluña. (2005-2009)

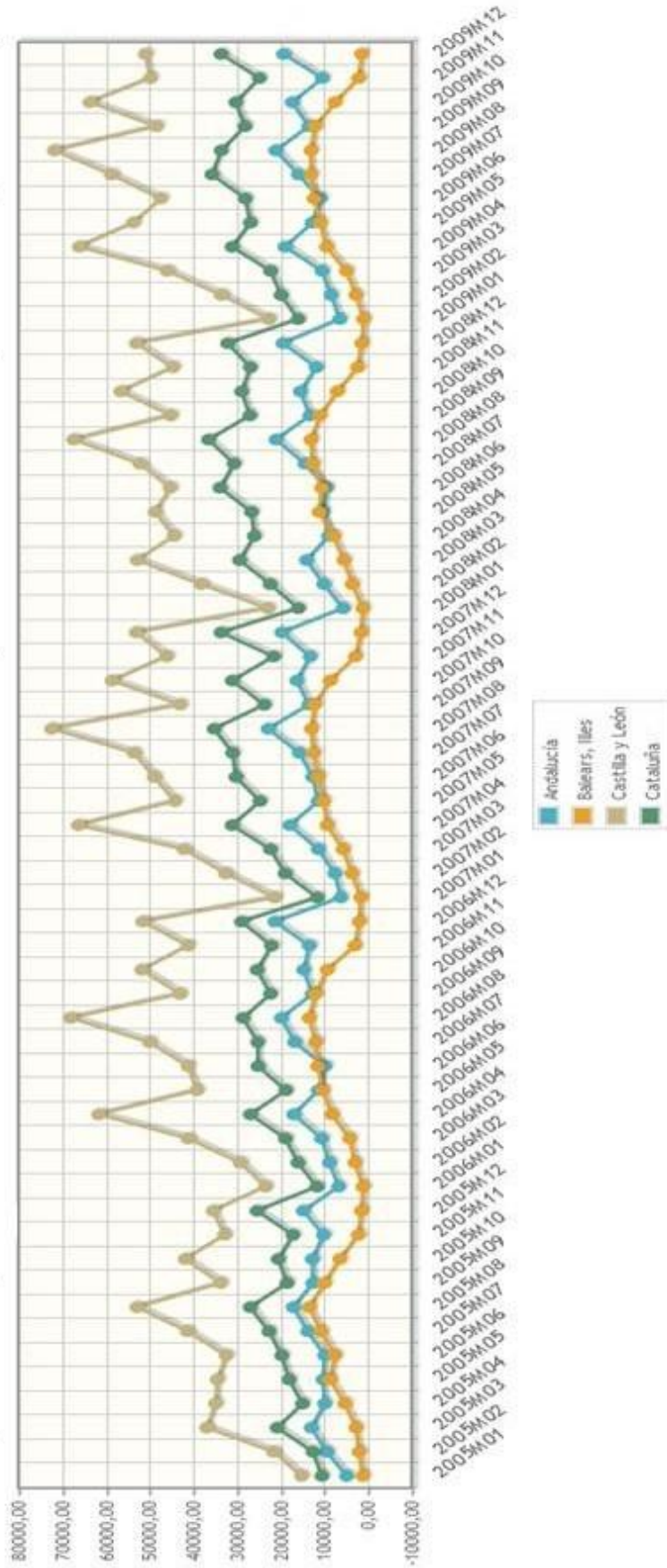

Fuente: Encuesta de Ocupación en Alojamientos de Turismo rural. INE

En la figura 3 se encuentra el primer periodo de tiempo, que abarca desde el 2005 hasta el 2009, aquí se observan diferentes cifras de viajeros en las Comunidades autónomas de Andalucía, Castilla y León, Cataluña e Islas Baleares.

Castilla y León es una de las Comunidades Autónomas con una mayor cifra de viajeros de turismo rural en nuestro país. Unos datos muy convergentes con los analizados a nivel nacional. Se observan unos picos máximos en abril-marzo y agosto y unos picos mínimos en enero y febrero.

El mayor nivel de viajeros se encuentra en el mes de agosto de 2007 con 72.448. El menor grado de viajeros se encuentra en el mes de enero de 2005 con 15.260.

Cataluña también presenta unas grandes cifras de viajeros en turismo rural. Se observa que sus mayores cifras de viajeros se dan en agosto y diciembre, coincidiendo con la festividad de la Navidad.

El mayor dato de viajeros registrado se encuentra en agosto de 2008 con un total de 36.527 viajeros a la comunidad catalana. El menor grado de viajeros se encuentra en enero de 2005 con 10.582.

Andalucía presenta unos datos muy similares a los de Cataluña pero con un número de viajeros de turismo rural menor.

Destacan agosto y diciembre como los de mayor número de viajeros, encontrándose su pico máximo en agosto de 2007 con 22.871. Su menor número de viajeros lo encontramos en de 2005 con 4.922.

Islas Baleares recibe un número de turistas rurales mucho menor que las anteriores Comunidades Autónomas y presenta una tendencia completamente distinta. No se encuentran picos de subida o bajada, sino que es una tendencia cíclica, con una subida constante desde enero hasta agosto y una bajada desde septiembre hasta diciembre. Esto se repite en los cinco años que se analizan en esta gráfica.

Se encuentra el mayor número de viajeros en agosto de 2006 con 13.510 viajeros y en enero de 2009 con 1.046 viajeros se encuentra el menor número de los mismos.

Figura 4

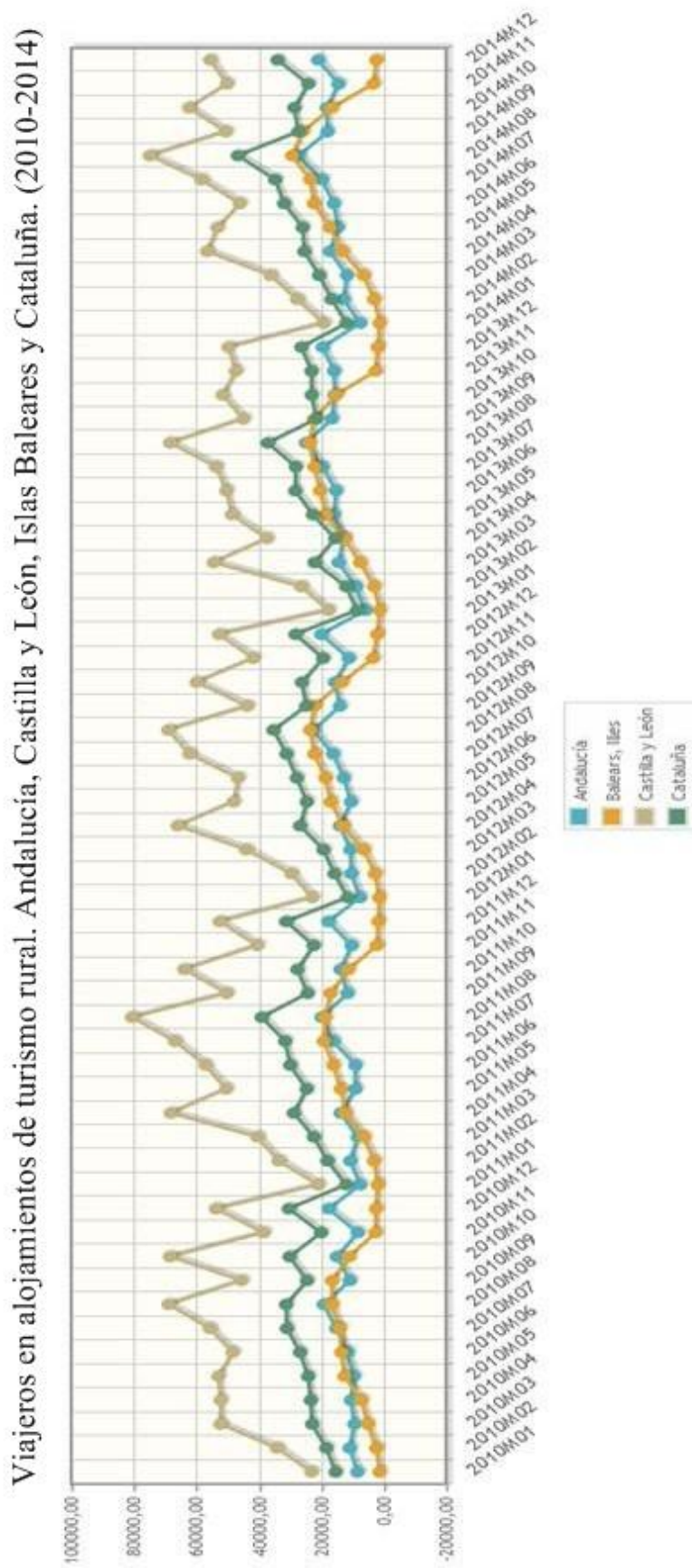

Fuente: Encuesta de Ocupación en Alojamientos de Turismo Rural. INE

La figura 4 contiene datos de viajeros de turismo rural desde 2010 hasta 2014 en Andalucía, Castilla y León, Cataluña e Islas Baleares. Se muestra la continuación del anterior periodo analizado y se observa la tendencia de las Comunidades Autónomas.

Castilla y León en este periodo de tiempo presenta prácticamente las mismas similitudes que en el anterior. Con mucha diferencia entre los picos máximos y mínimos y con agosto como el mes que más viajeros recibe y enero como el que menos.

Presenta el mayor número de viajeros en agosto de 2011 con un total de 80.618 y el menor número en enero de 2013 con 17.712. Se observa la gran diferencia entre los dos meses con 62.906 viajeros más entre un mes y otro.

Cataluña sigue teniendo unos datos muy similares en cuanto a la evolución turística rural. Con unos datos máximos en los meses de agosto, destacando el mayor dato de viajeros en agosto de 2014 con un total de 46.640 y con los peores datos de viajeros encontrados en los meses de enero, destacando el de 2013 con 8.558 viajeros.

Andalucía presenta en este periodo unos datos menos dispersos, es decir, menor estacionalidad. Se acerca a los datos de Cataluña y siguen siendo agosto y diciembre los que registran los mayores picos de viajeros de la comunidad.

En agosto de 2014 con 27.718 viajeros se alcanza la mayor dato registrado y en el mes de enero de 2013 con 5.813 viajeros la gráfica alcanza su punto mínimo.

Islas Baleares es una de las comunidades que realmente presenta una clara evolución desde 2005 hasta 2014. Presenta un crecimiento año a año, con unos meses de subida desde enero hasta alcanzar su pico en agosto y unos meses de bajada que comienzan desde septiembre hasta diciembre.

Sus datos se han llegado a equiparar con Andalucía y en algunos meses determinados con Cataluña. Presenta su máximo grado de viajeros en agosto de 2014 con 29.340 y su mínimo de viajeros se encuentra en enero de 2013 con 1.265.

A continuación pasamos a analizar las siguientes comunidades autónomas: Aragón, Principado de Asturias, Cantabria y Canarias.

Figura 5

Viajeros en alojamientos de turismo rural. Aragón, Asturias, Cantabria y Canarias. (2005-2009)

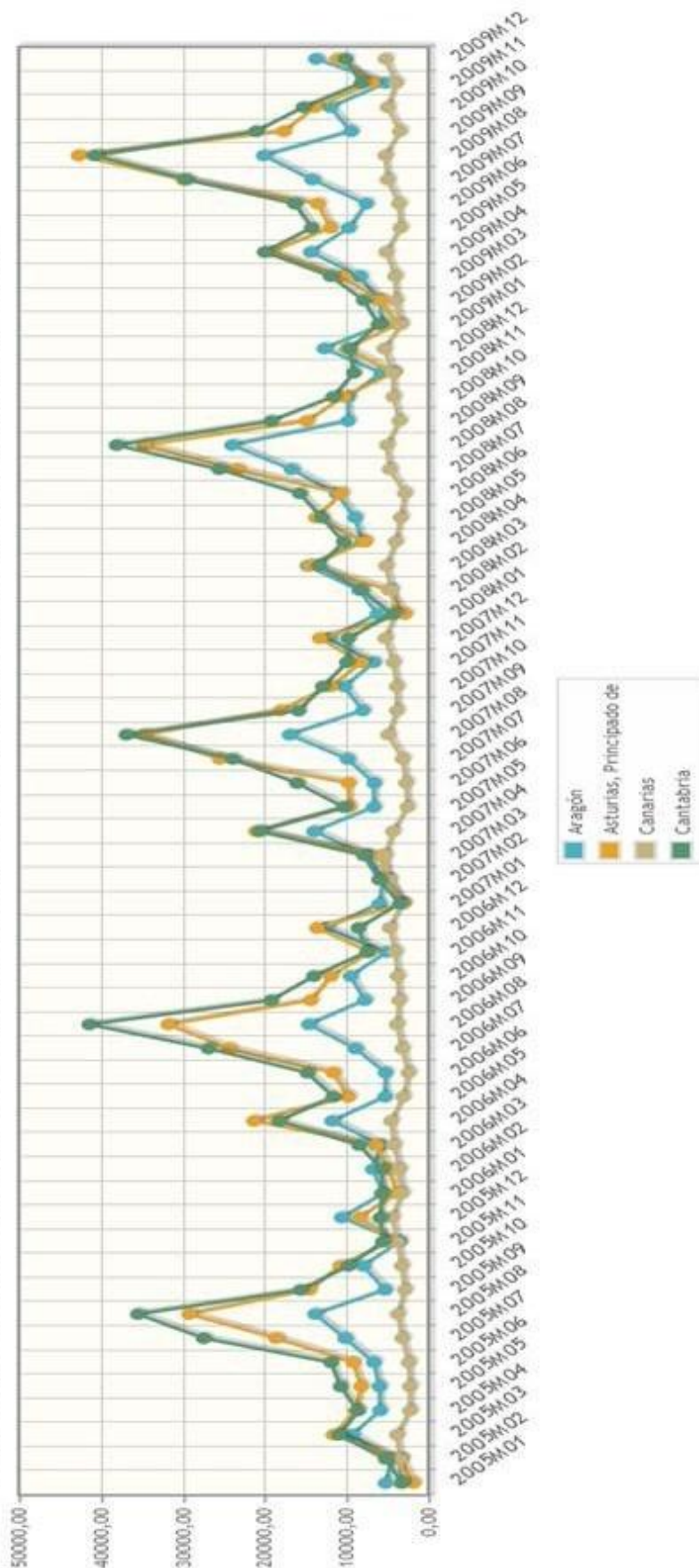

Fuente: Encuesta de Ocupación en Alojamientos de Turismo Rural. INE

En la figura 5 se encuentra el primer periodo de tiempo, que abarca desde el 2005 hasta el 2009, aquí se observan diferentes cifras de viajeros en las Comunidades autónomas de Aragón, Asturias, Cantabria e Islas Canarias.

Aragón presenta una gráfica con una estacionalidad muy marcada siendo agosto el que alcanza el mayor número de viajeros año tras año, destacando agosto de 2008 donde se alcanza la cifra máxima de viajeros que se observa en este periodo de tiempo con un total de 23.987.

Durante todos los años se observa que noviembre es el que registra el menor grado de viajeros, siendo en 2005 su menor número registrado con un total de 3.529 viajeros.

Asturias recibe un mayor número de viajeros que la comunidad de Aragón, durante este periodo de tiempo. También podemos observar la gran diferencia entre los meses de mayor ocupación, principalmente los de Julio y Agosto y los de menor ocupación, Enero y Febrero.

En agosto de 2009, con un total de 42.709 viajeros se alcanza el mayor pico registrado en este periodo de tiempo, por otro lado Enero de 2005 registra el menor número con un total de 1.878 viajeros.

En *Cantabria*, se observa una evolución muy similar a la de Asturias en este periodo. Julio y Agosto presentan unos máximos muy alejados de los demás meses. Los menores números de viajeros se registran en Enero y Febrero.

El mayor grado encontrado en el gráfico corresponde al mes de agosto del año 2006 con 41.401 viajeros. En el mes de enero de 2005 con 3.235 viajeros representa el menos grado de viajeros registrado en estos años.

Canarias es una comunidad que apenas ha sufrido evolución en tema de turismo rural, el mayor número de viajeros de esta modalidad turística se registra en diciembre de 2008 con 5.406. Es en abril de 2005 cuando se registra la menor cifra de viajeros por turismo rural en esta comunidad autónoma con 2.274.

Viajeros en alojamientos de turismo rural. Aragón, Asturias, Cantabria y Canarias. (2010-2014)

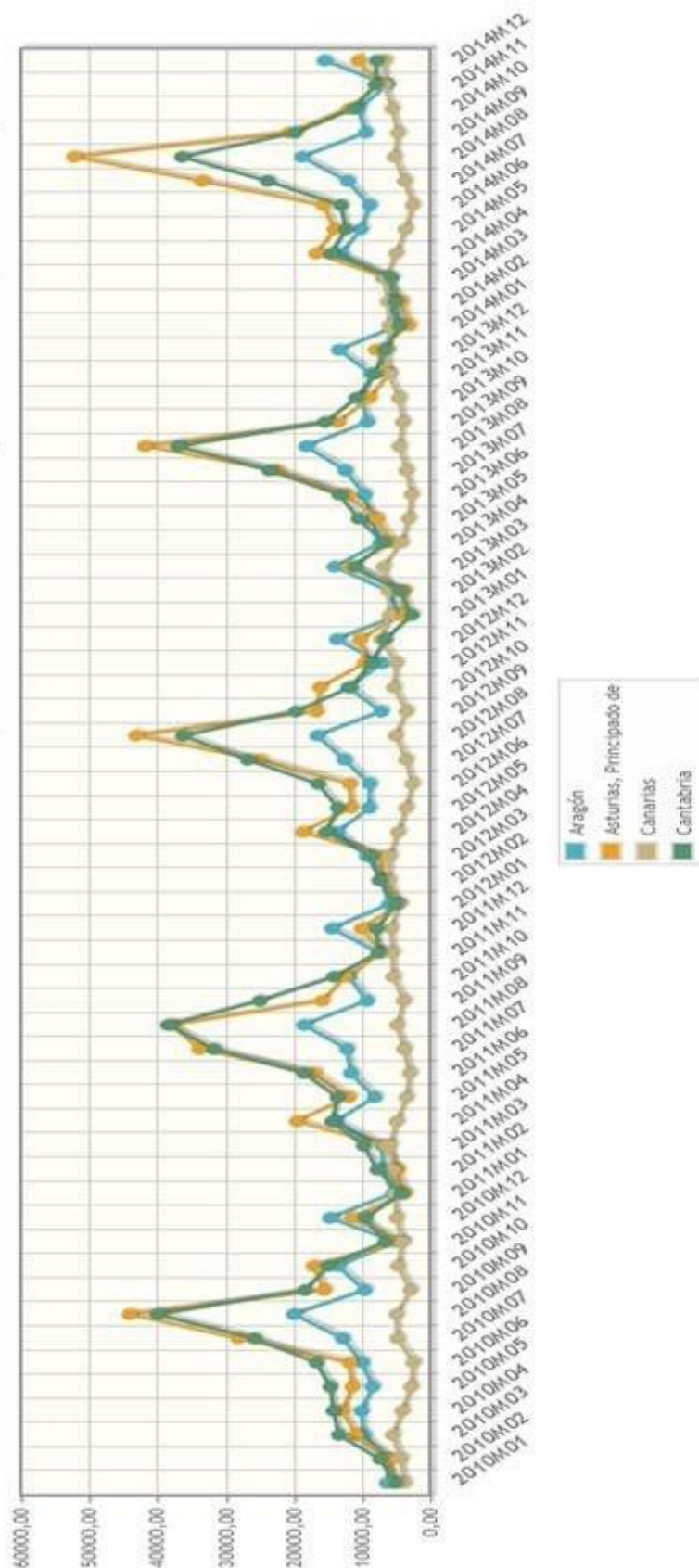

Fuente: Encuesta de Ocupación en Alojamientos de Turismo Rural. INE

La figura 6 contiene datos de viajeros de turismo rural desde 2010 hasta 2014 en Aragón, Cantabria, Asturias e Islas Canarias. Se muestra la continuación del anterior periodo analizado y se observa la tendencia de las Comunidades Autónomas.

Aragón presenta en este segundo periodo de tiempo, unas cifras similares a las anteriormente analizadas.

Sin mucha diferencia entre los meses de mayor grado de viajeros y los de menor, se observa un repunte de la gráfica en los meses de agosto, siendo en 2010 su mayor grado registrado con 19.980 viajeros. En enero de 2013 con 4.448 viajeros la gráfica presenta el menor número registrado. Se observa que no hay diferencia entre los años, en todos se repite la misma gráfica, con los mismos meses de subida y de bajada.

Asturias Sigue presentando mucha diferencia entre julio y agosto con respecto a los demás meses. Se puede observar una evolución en el número de viajeros en los meses de mayor repunte, pese a una pequeña caída en 2011 y 2012, pero que se recupera en los siguientes años.

El mayor grado de viajeros lo encontramos en el mes de agosto de 2014 con 52.229 y el menor número de los mismos se encuentra también en este año con 3.104.

Cantabria presenta una evolución similar a la del anterior periodo de tiempo analizado. Se mueve entre las mismas cifras, con los meses de julio y agosto como máximos y los de enero y febrero como mínimos.

En agosto de 2010 se encuentra el mayor número de viajeros registrado con un total de 39.943 y en enero de 2013 con un total de 2.663 viajeros se registra el menor grado de viajeros de la comunidad.

Islas Canarias sigue presentando una evolución mínima. El mayor registro de viajeros corresponde a diciembre de 2012 con 7.238 y el menor lo encontramos en junio de 2010 con un total de 2.462 viajeros.

Figura 7

Viajeros en alojamientos en turismo rural. Castilla - La Mancha, Comunidad Valenciana, Extremadura y Galicia. (2005-2009)

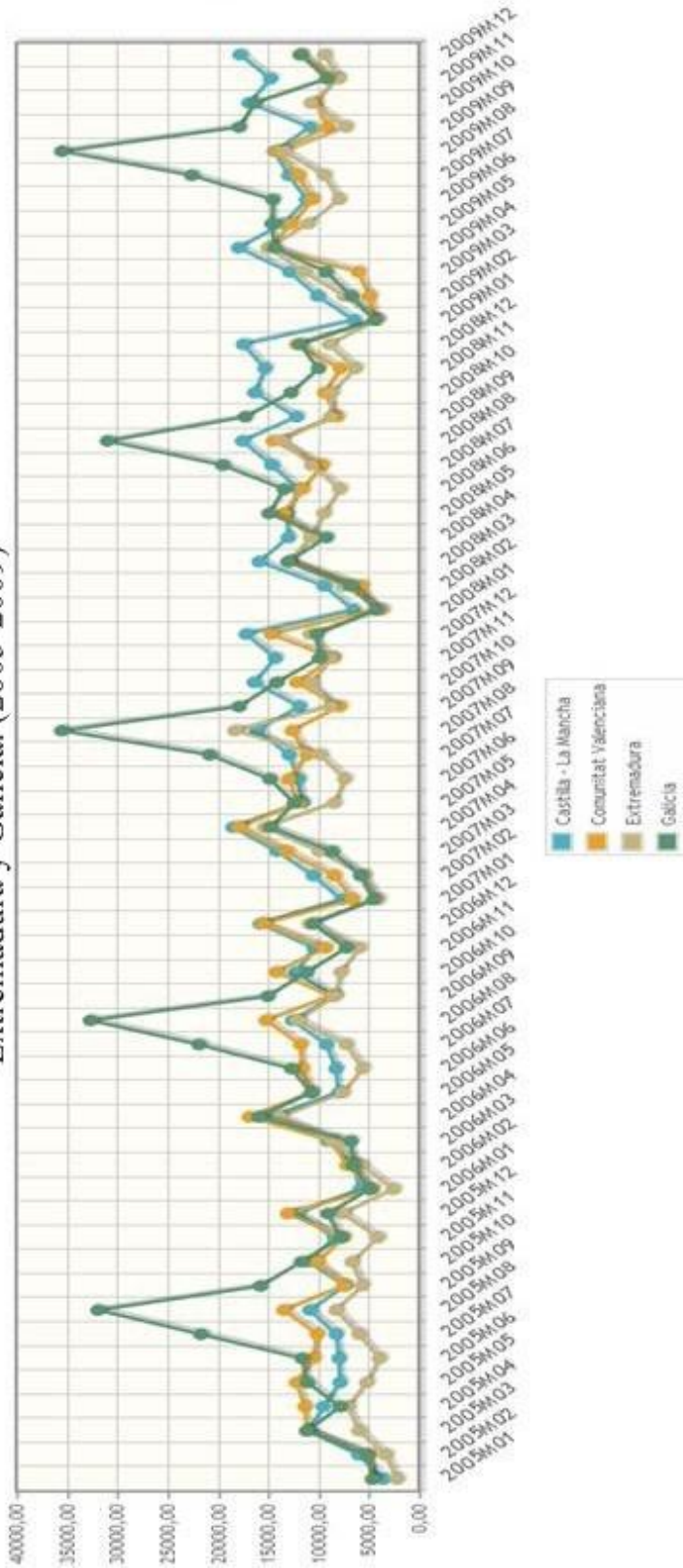

Fuente: Encuesta de Ocupación en Alojamientos de Turismo Rural. INE

En la figura 7 se encuentra el primer periodo de tiempo, que abarca desde el 2005 hasta el 2009, aquí se observan diferentes cifras de viajeros en las Comunidades autónomas de Castilla – La Mancha, Comunidad Valenciana, Extremadura y Galicia.

Castilla – La Mancha con una evolución positiva de viajeros en torno al turismo rural, se observa que excepto en 2008, los meses de diciembre y abril son los de mayor grado de viajeros, siendo en abril de 2007 donde se encuentra el máximo registrado con un total de 18.493 viajeros. El menor dato de viajeros lo encontramos en enero de 2005 con un total de 3.519.

Comunidad Valenciana. En esta comunidad costera el turismo rural no representa unos datos muy representativos. Durante los meses de abril y mayo se encuentran los máximos registrados de viajeros.

En abril de 2007 con un total de 17.840 viajeros se encuentra el mayor número de los mismos registrado en este primer periodo analizado. El menor grado de visitantes lo encontramos en enero de 2009 con un total de 4259.

Extremadura presenta unos datos de viajeros en los que se aprecia que los mayores meses de registro son los de abril y agosto.

En agosto de 2007 con un total de 18.286 se encuentra el mayor número de viajeros de turismo rural en la comunidad extremeña. El mínimo registrado se encuentra en el primer mes analizado, Enero de 2005 con un total de 2.177 viajeros, siendo esta cifra la menor de todas las comunidades comparadas en la figura 7.

Galicia es la comunidad que más estacionalidad presenta de las cuatro analizadas en la figura 7. Las diferencias entre los meses de julio y agosto y los demás son muy importantes.

El mayor grado registrado de viajeros lo encontramos en agosto de 2007 con 35.495, esta es la mayor cifra de viajeros de estas cuatro Comunidades Autónomas en estos diez años que estamos analizando. En enero de 2008 con 4.203 viajeros se encuentra el peor dato de la comunidad.

Figura 8

Viajeros en alojamientos en turismo rural. Castilla - La Mancha, Comunidad Valenciana, Extremadura y Galicia. (2010-2014)

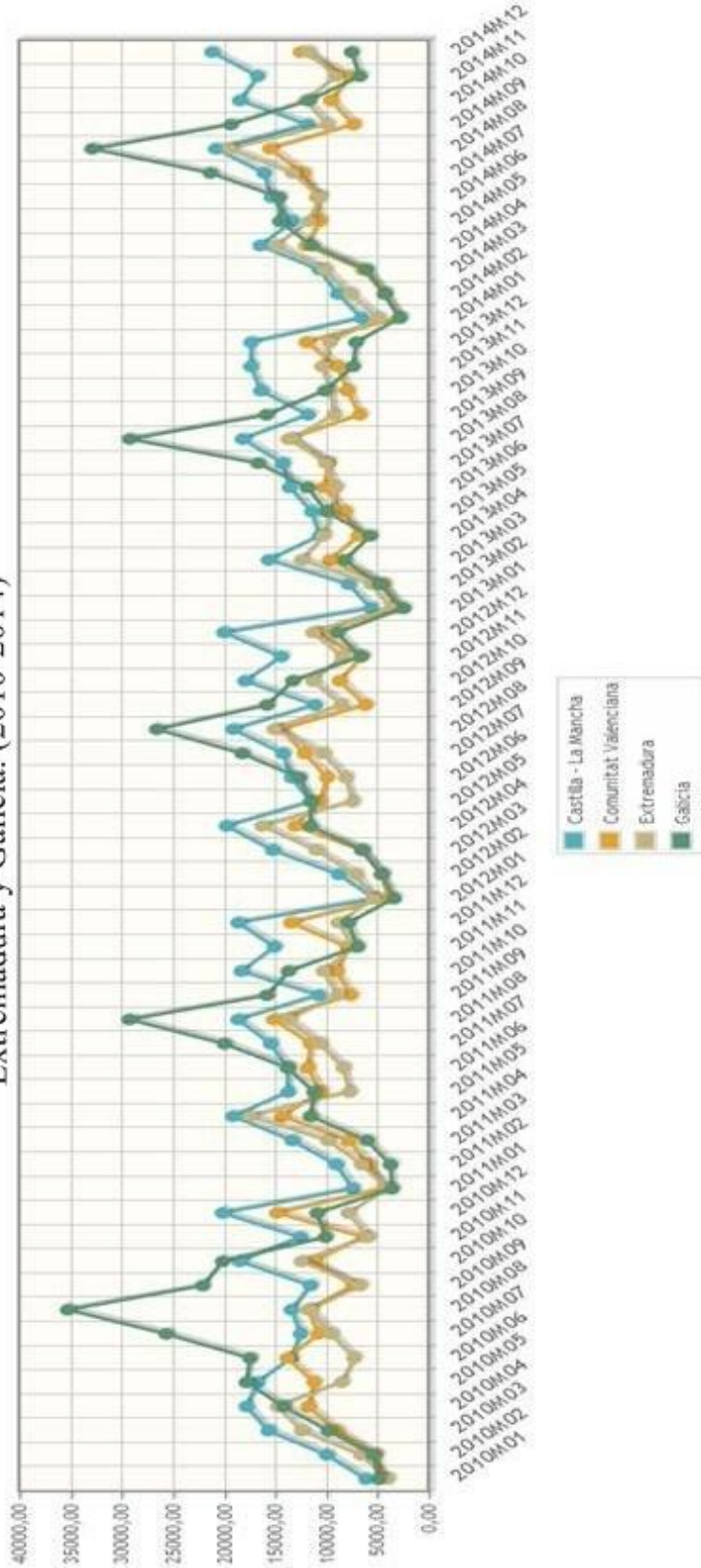

Fuente: Encuesta de Ocupación en Alojamientos de Turismo Rural. INE

La figura 8 contiene datos de viajeros de turismo rural desde 2010 hasta 2014 en Castilla – La Mancha, Comunidad Valenciana, Extremadura y Galicia. Se muestra la continuación del anterior periodo analizado y se observa la tendencia de las Comunidades Autónomas.

Castilla – La Mancha sigue manteniendo la tendencia de que los mejores meses son abril y diciembre. Es en diciembre de 2014 donde se encuentra el mayor grado de viajeros a la comunidad con 21.157. En enero de 2012 con 5.259 viajeros se registra su mínimo de los últimos 5 años.

Comunidad Valenciana: En este periodo de tiempo, es agosto el mes en el que la afluencia de viajeros a la comunidad es mayor.

En agosto de 2014 se alcanza el máximo de viajeros con un total de 12.513. Es en este año, pero en enero donde la Comunidad Valenciana registra su menor dato de viajeros, con un total de 2.911

Extremadura presenta una evolución, pues su tendencia es creciente. El mayor de los registros de viajeros se encuentra en el mes de agosto de 2014 con un total de 19.442. Es en el mes de enero de 2013, donde Extremadura registra el menor dato de viajeros con 3.664.

Galicia sigue siendo la comunidad más importante en cuanto a turismo rural de las cuatro analizadas en las figuras 7 y 8. Aunque presenta una caída entre los años 2011 y 2013.

El mayor pico encontrado en este periodo se encuentra en agosto de 2010 con un total de 35.248 viajeros. Se encuentra su menor grado de viajeros registrado en enero de 2014 con 2.439.

Es curioso como es Galicia la comunidad autónoma que presenta la mayor cifra de las 4 comunidades en los 10 años y la menor en los últimos cinco. Esto nos muestra la diferencia entre los meses turísticos y los demás, siendo abismal la diferencia entre ellos.

Figura 9

Viajeros en alojamientos de turismo rural. Comunidad de Madrid, Murcia, País Vasco, Navarra y La Rioja. (2005-2009)

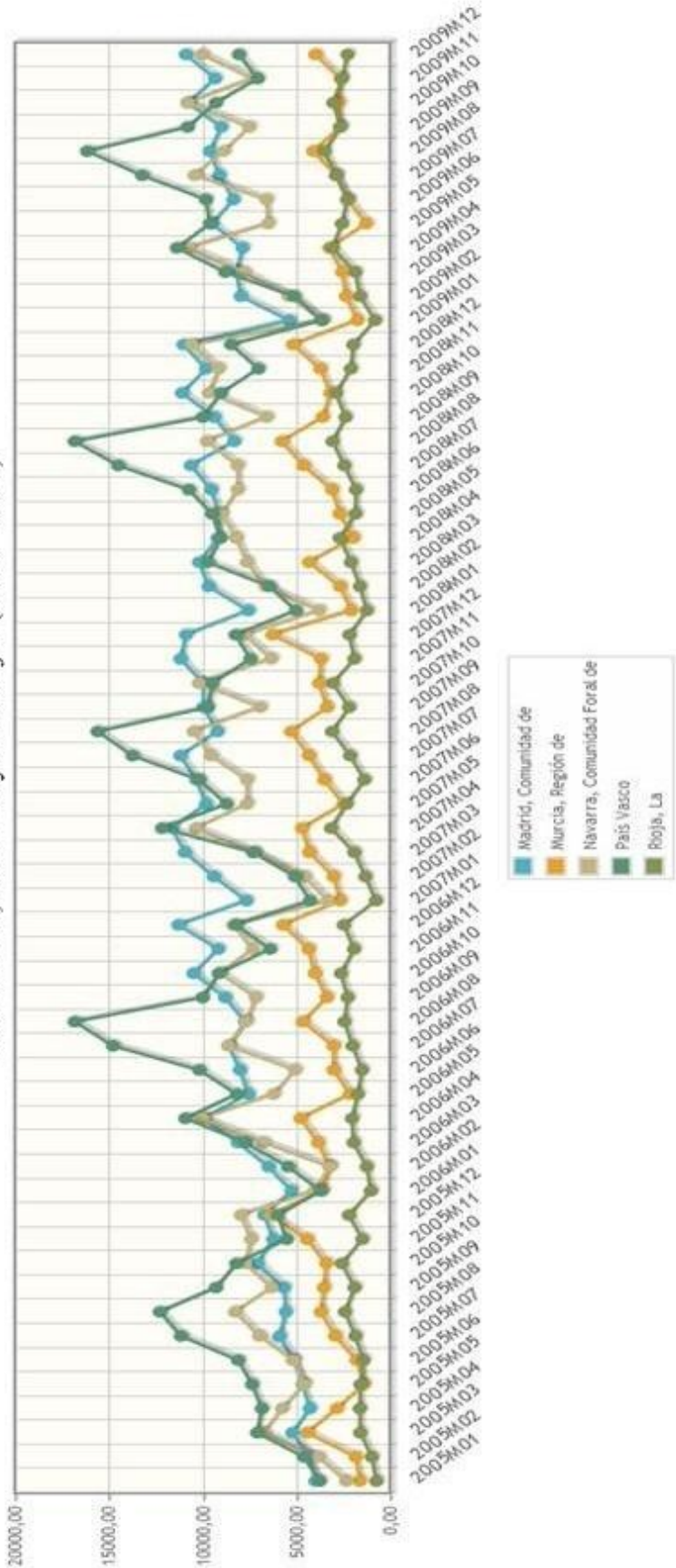

Fuente: Encuesta de Ocupación en Alojamientos de Turismo Rural, INE

En la figura 9 se encuentra el primer periodo de tiempo, que abarca desde el 2005 hasta el 2009, aquí se observan diferentes cifras de viajeros en las Comunidades autónomas de Madrid, Navarra, País Vasco, La Rioja y Murcia.

Comunidad de Madrid: Esta Comunidad Autónoma presenta unas fuertes caídas en los meses de enero. Su tendencia es ascendente hasta mediados de 2007 donde se estanca. Se desploma el número de viajeros en enero de 2009, aunque la menor cifra registrada de viajeros se encuentra en enero de 2005 con 3.976. La máxima cifra de viajeros lo encontramos en abril de 2007 con 11.634.

Región de Murcia: Se observan unos datos no muy dispersos pero con unos meses de máximos que sobresalen de los demás, son agosto y diciembre. Es en diciembre de 2005 con 6.334 viajeros el punto máximo registrado. Es en mayo de 2009 donde se encuentra el peor dato registrado con un total de 1277 viajeros.

Comunidad Foral de Navarra: Una Comunidad Autónoma que presenta unos datos de viajeros de turismo rural muy dispersos dependiendo del mes en el que nos encontremos. Destacamos abril y octubre como meses en los que las cifras de viajeros son más importantes. El mayor dato registrado, se encuentra en octubre de 2009 con 10.786 viajeros. El menor dato de viajeros lo encontramos en enero de 2005 con 2336.

País Vasco: En los cinco años se da la misma tendencia. Se ven los máximos en agosto y lo mínimos en enero con una diferencia importante entre ellos. Se inicia el año con unas cifras pobres en enero y van ascendiendo hasta abril o mayo, donde caen. Tras esta caída, se produce una subida hasta el máximo que se encuentra en agosto. En septiembre se inicia un fuerte descenso, que no se repunta hasta el mes de diciembre donde se vuelve a crecer. El mayor dato registrado, lo encontramos en agosto de 2006 con 16.811. El mínimo de datos obtenido en la comunidad aparece en enero de 2009 con 3.656 viajeros.

La Rioja presenta un pobre número de viajeros en comparación con otras comunidades autónomas, pero se observa una leve tendencia ascendente. El pico máximo de viajeros se encuentra en agosto de 2009 con un total de 3.494. La mínima registrada se encuentra en el mes de enero de 2005 con solamente 726 viajeros.

Figura 10

Viajeros en alojamientos de turismo rural. Comunidad de Madrid, Murcia, País Vasco, Navarra y La Rioja. (2010-2014)

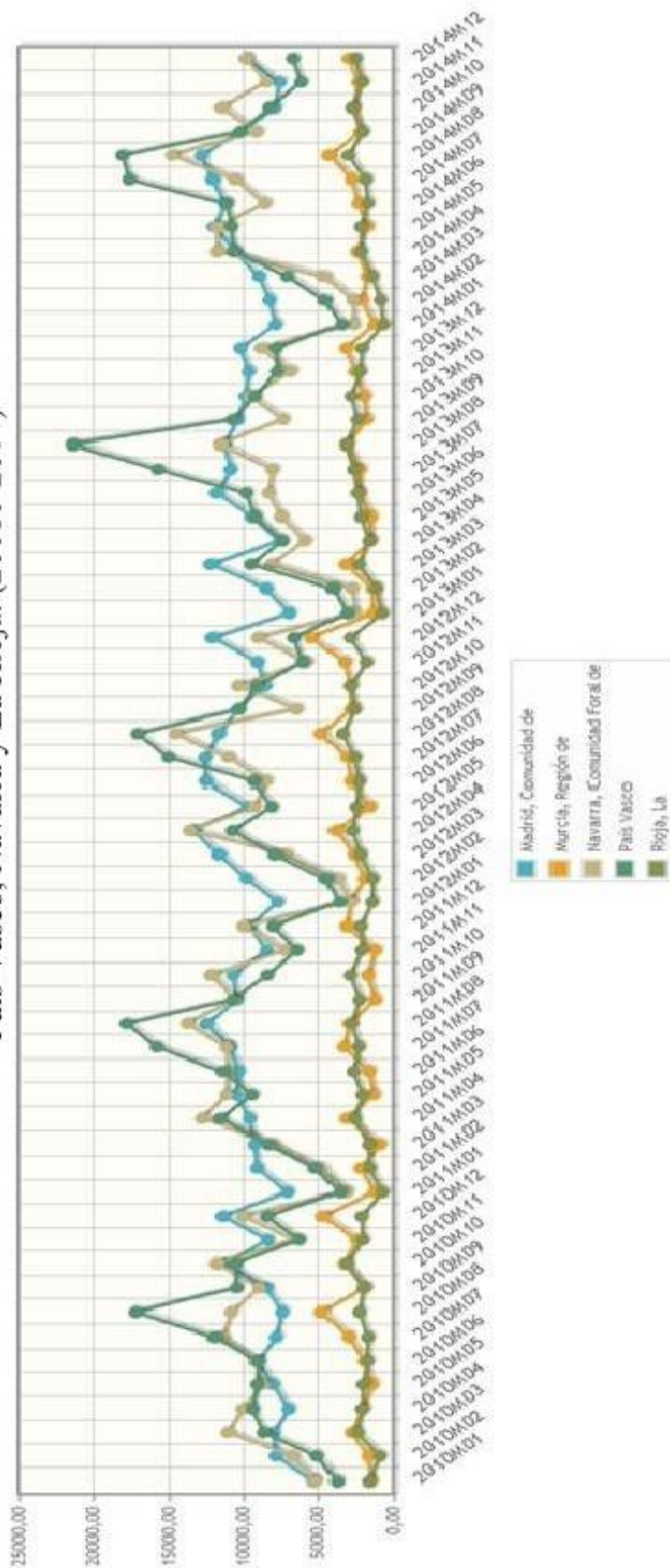

Fuente: Encuesta de Ocupación en Alojamientos de Turismo Rural. INE

La figura 10 contiene datos de viajeros de turismo rural desde 2010 hasta 2014 en Madrid, Navarra, La Rioja, País Vasco y Murcia. Se muestra la continuación del anterior periodo analizado y se observa la tendencia de las Comunidades Autónomas.

Comunidad de Madrid con años de subidas como el 2010 y el 2011 y años de bajadas como el 2013, los datos de viajeros de la Comunidad de Madrid alcanzan su máximo registrado en abril de 2012 con un total de 13.265. El mínimo lo encontramos en enero de 2010, con un total de 5.261 viajeros, con bastante diferencia de los demás meses.

Región de Murcia: Se observa que en materia de viajeros, durante este periodo es alcanzada por La Rioja. Los datos se desploman en enero de 2011 y en enero de 2013, tras venir de cifras de viajeros altas pues son los meses de agosto y diciembre los que más viajeros reciben en esta comunidad. En 2012, en diciembre se reciben 5.456, siendo este el máximo número recibido de los mismos durante estos cinco años. El mínimo se encuentra en marzo de 2011 con 892.

Comunidad Foral de Navarra: Con unos meses escasos de viajeros como son enero y febrero y con agosto como único mes que se mantiene como máximo año tras año, la gráfica de Navarra presenta una oscilación muy importante entre los meses con datos mínimos y los de máximos. El mayor grado de viajeros se registra en agosto de 2014 con 14.729. La mínima se encuentra en enero de 2013 con 2.584 viajeros a la comunidad.

País Vasco presenta una evolución positiva, con una gráfica creciente en el tiempo. Sigue con el mismo ciclo del anterior periodo. Destacan los picos que se alcanzan en los meses de agosto de cada año. El mayor número de viajeros se encuentra en este mes en 2013 con un total de 21.345. La mínima se encuentra registrada en enero de 2013 con 3103 viajeros. El mismo año registra la mayor y la menor cifra de la comunidad autónoma en los 10 años analizados.

La Rioja presenta unos datos similares al anterior periodo pero con una evolución creciente. Se siguen desplomando las cifras en el mes de enero de cada año, alcanzando su mínimo en 2014 con 668 viajeros. Es agosto año tras año el que presenta unas cifras

de viajeros que sobresalen al resto de los meses. El máximo de viajeros lo encontramos en 2012 con 3.428.

3.2. Estancia media en alojamientos de turismo rural

La segunda variable que se analiza es la de estancias medias en alojamientos de turismo rural en nuestro país. Primero se encontrarán unos gráficos que nos indicaran las cifras totales de estancias medias en alojamientos de turismo rural en España. Seguidamente se analizarán los datos de estancias medias de esta modalidad por Comunidades Autónomas.

Figura 11

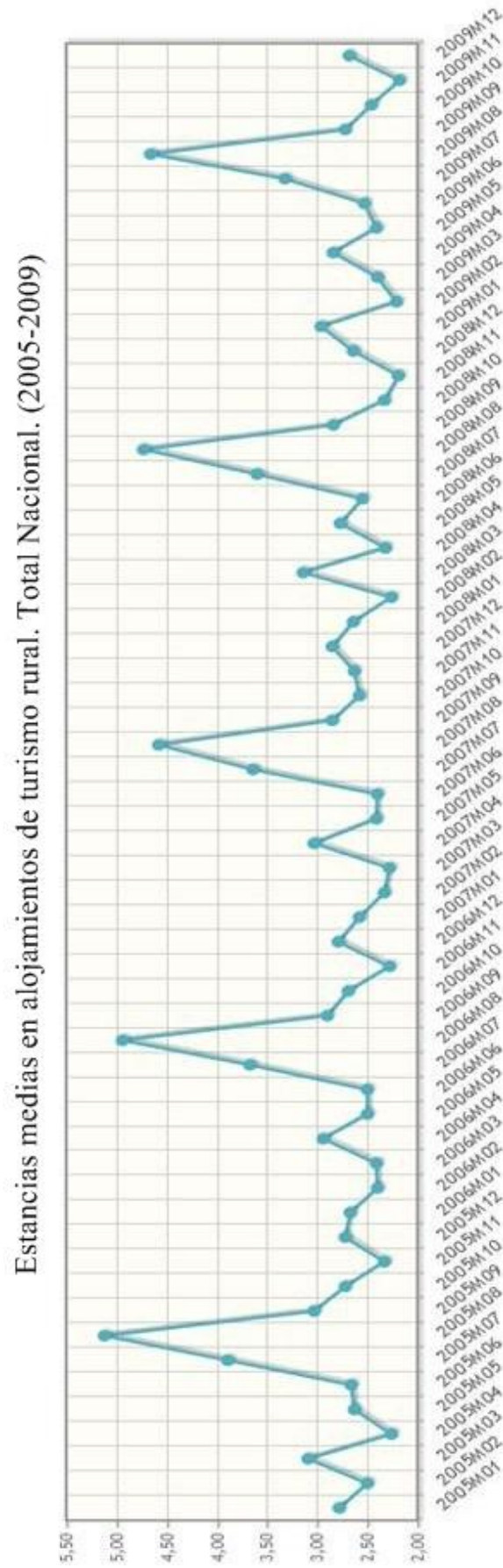

Fuente: Encuesta de Ocupación en Alojamientos de Turismo Rural. INE

En la figura 11 se observa la estancia media en alojamientos de turismo rural a nivel nacional desde el 2005 hasta el 2009. La tendencia es muy similar año tras año.

Son los meses de julio y agosto los que destacan de los demás, alcanzándose en ellos la media de estancia más alta durante todo este periodo analizado. El mes con la estancia más alta en estos cinco años es el de agosto de 2005, en el que se registró un dato de estancia media de 5,12 días. Por otro lado, encontramos que por lo general, son los meses de noviembre los que registran los peores datos. El menor grado de estancia media registrada en estos años se encuentra en noviembre de 2009 con 2.18 días de media.

Figura 12

Estancias medias en alojamientos de turismo rural. Total Nacional. (2010-2014)

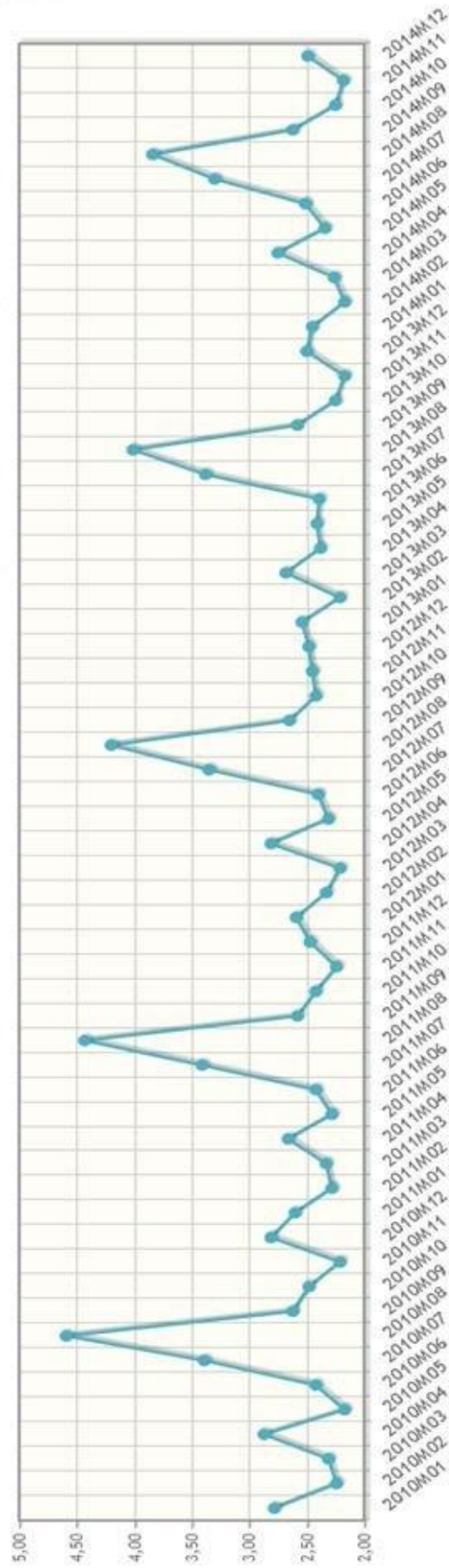

Fuente: Encuesta de Ocupación de Alojamientos de Turismo Rural. INE

En la figura 12 se encuentra la estancia media en el periodo de 2010 a 2014 a nivel nacional. Se encuentra una similitud con los primeros cinco años y es que siguen siendo los meses de agosto los que registran la mayor cifra de estancia media y los meses de noviembre los que por lo general, registran los menores datos de estancia media. A este mes se le une febrero que registra unos datos muy similares a los de noviembre.

Con una tendencia a la baja en los meses de mayor estancia media, es agosto de 2010 con 4,59 días el pico más alto registrado en este periodo de tiempo. Respecto a las cifras de estancia de menor media obtenida, destacan los meses de mayo del año 2010, el mes de noviembre de 2013 y el mes de febrero de 2014 con una media de 2,17 días de estancia cada uno.

A continuación se analizan los distintos datos de estancia media comparando los datos que presentan las distintas Comunidades Autónomas entre 2005 y 2014, ambos incluidos.

En primer lugar vamos a comparar cuatro comunidades autónomas: Andalucía, Castilla y León, Islas Baleares y Cataluña.

Figura 13

Estancias medias en alojamientos de turismo rural. Andalucía, Cataluña e Islas Baleares. (2005-2009)

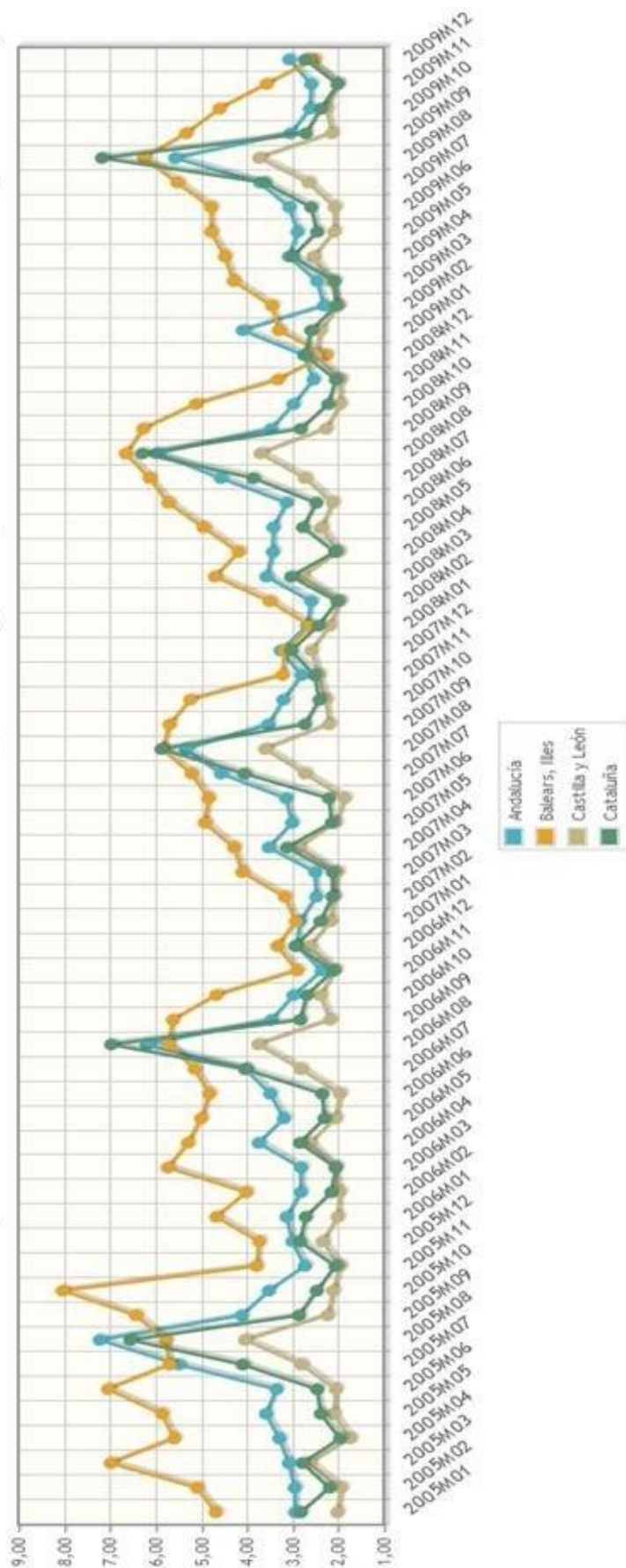

Fuente: Encuesta de Ocupación de Alojamientos de Turismo Rural. INE

En la figura 13 se encuentra el primer periodo de tiempo, que abarca desde el 2005 hasta el 2009, aquí se observan diferentes cifras de estancias medias en las Comunidades autónomas de Andalucía, Castilla y León, Cataluña e Islas Baleares.

Castilla y León es una de las comunidades que más viajeros recibe pero como se observa en la figura 13 la estancia media es menor con respecto al resto de comunidades analizadas. Como sucede en el total nacional, presenta los mejores datos de estancia media en los meses de agosto, siendo en agosto de 2005 el que registra el mejor dato de estancia media en este periodo de tiempo con 4,04 días. Dependiendo del año, encontramos unos meses que obtienen un peor dato u otro, por lo que no se aprecia que un mes destaque de los demás por sus bajos datos. Lo que si se observa es que en el mes de abril del año 2005 esta comunidad registra el peor dato de estancia media de los 5 años analizados con un total de 1,74 días.

Cataluña presenta una estacionalidad muy marcada. Obtiene sus picos máximos de estancia media en los meses de julio y agosto. En agosto de 2009 se encuentra la mayor estancia media registrada en este periodo con un total de 7,17 días de media. Como ocurre en Castilla y León no se puede decir que un mes sea especialmente malo en los datos de estancia media año tras año. El menor número de estancia media de esta comunidad en este periodo de tiempo se encuentra en abril de 2005 con 1,96 días.

En *Andalucía* se encuentran los mayores datos de estancia media en los meses de agosto. En el mes de agosto de 2005, se obtiene un total de 7,22 días de estancia media, siendo esta cifra la mejor de todo este periodo analizado. Al contrario que las dos anteriores comunidades analizadas, Andalucía, si presenta unos meses especialmente malos en cuanto a estancia media se refiere, son febrero y noviembre. En febrero de 2009, se registra el peor dato de estancia de este periodo con 2,31 días de media.

Islas Baleares es la comunidad que mejores datos de estancia media presenta de las analizadas en la figura 13. En octubre de 2010 se alcanza el grado de estancia media más alto de este periodo para las cuatro comunidades analizadas con un total de 8,03 días. Es en el mes de diciembre de 2008 con un total de 2,26 días de media donde la comunidad balear registra sus peores datos de estancia media durante estos cinco años.

Figura 14

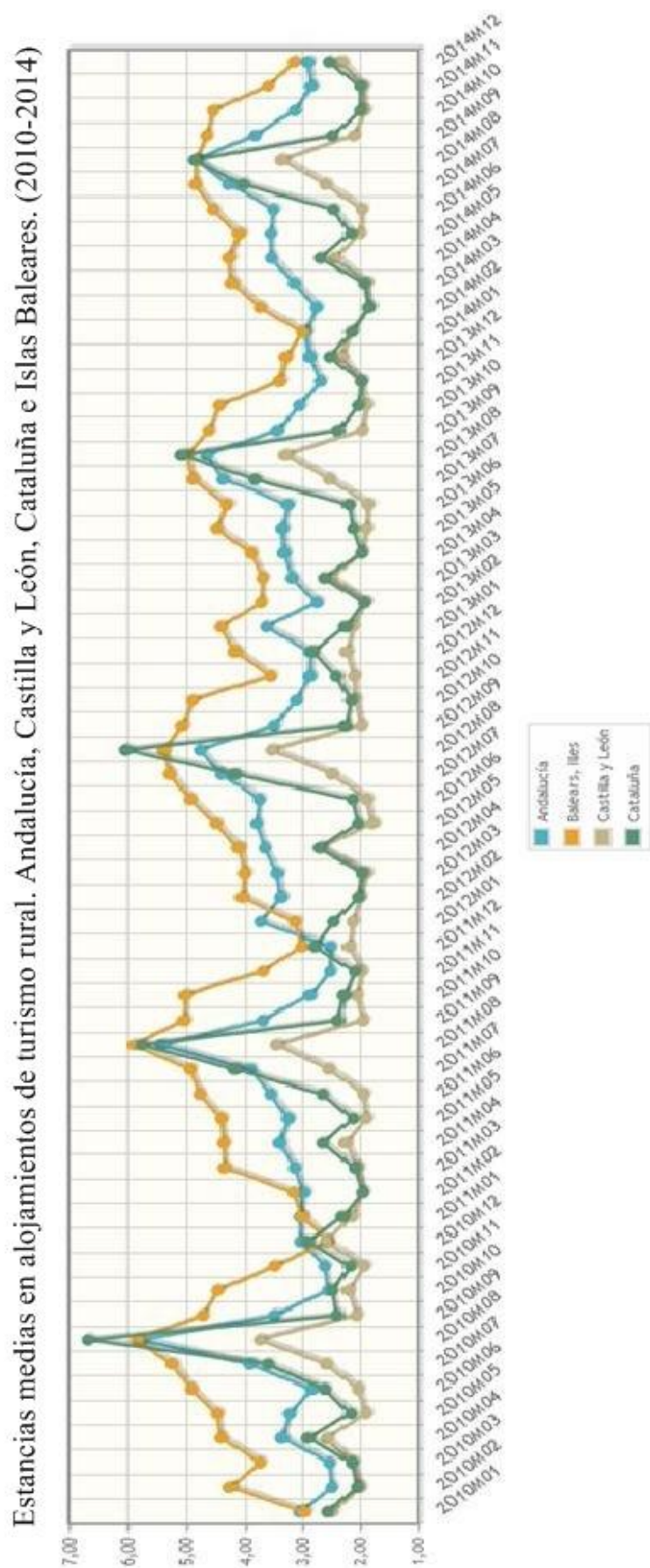

Fuente: Encuesta de Ocupación de Alojamientos de Turismo Rural. INE

La figura 14 contiene datos de estancias medias en alojamientos de turismo rural desde 2010 hasta 2014 en Andalucía, Castilla y León, Cataluña e Islas Baleares. Se muestra la continuación del anterior periodo analizado y se observa la tendencia de las Comunidades Autónomas.

Castilla y León presenta una tendencia negativa y con unos datos muy similares al anterior periodo. Siguen siendo los meses de agosto los mejores en estancia media y no existe un mes que sea año tras año el que peores datos registre.

El mejor grado de estancia media se encuentra en agosto de 2010 con un total de 3,73 días. Por otro lado el peor dato registrado lo encontramos en mayo de 2012 con un total de 1,78 días.

Cataluña sigue teniendo una estacionalidad muy fuerte, además sus mejores meses en este tipo de registro siguen siendo los de julio y agosto. Su mayor dato registrado pertenece a agosto de 2010 con un total de 6,60 días. El peor dato registrado lo encontramos en febrero de 2014 con 1,83 días de media.

En **Andalucía** son los meses de agosto los que obtienen mayor grado de estancia media aunque a partir de 2012, se les une julio.

El mayor dato registrado en este periodo de tiempo lo encontramos en agosto de 2010 con un total de 5,76 días. Son febrero y noviembre los que obtienen peores resultados año tras año, encontrando su peor dato de estancia media de estos cinco años registrado en febrero de 2010 con un total de 2,48 días.

Islas Baleares presenta sus mejores datos de estancia media en los meses de agosto y el mayor dato se encuentra en el de 2011 con 5,89 días de media. Por otro lado los peores datos obtenidos en este apartado son encontrados en los meses de enero y diciembre, siendo el mes de diciembre de 2012 con 2,54 viajeros el peor dato registrado por esta comunidad.

Figura 15

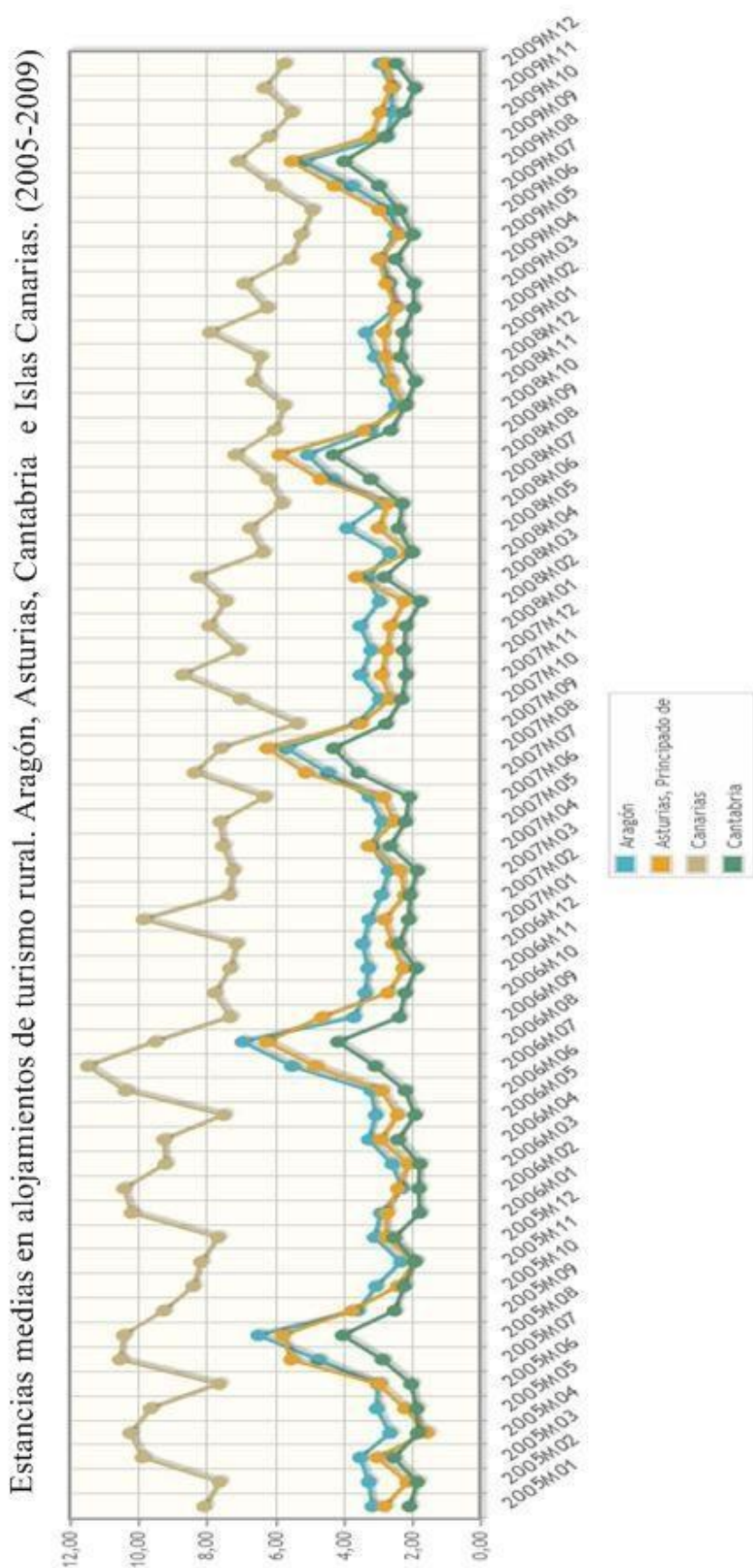

Fuente: Encuesta de Ocupación de Alojamientos de Turismo Rural. INE

En la figura 15 se encuentra el primer periodo de tiempo, que abarca desde el 2005 hasta el 2009, aquí se observan diferentes cifras de estancias medias en las Comunidades autónomas de Aragón, Asturias, Islas Canarias y Cantabria.

En **Aragón** son los meses de agosto y julio los que con diferencia alcanzan el grado más alto de estancia media registrado en este periodo de tiempo. El mes de mayor número de estancia media es agosto de 2006 con un total de 6,94 días. El resto de los meses es más regular, no presentan variaciones significativas los unos de los otros. El que registra el peor dato de estancia media para Aragón lo encontramos en 2006, en febrero con unos datos de estancia media de 2,28 días.

Asturias presenta unos ciclos similares a los de Aragón, salvo con la diferencia de que Asturias se mantiene más regular en el tiempo mientras que Aragón presenta una tendencia a la baja.

El periodo de mayor grado de estancia media alcanzado corresponde a agosto de 2006 con un total de 5,24 días. Por otro lado, se registra el peor dato de estancia media en abril de 2005 con 1,55 días, siendo este el peor de todas las comunidades analizadas en la figura 15.

Cantabria es la comunidad que menos estancia media presenta en este periodo de tiempo de las analizadas en la figura 15. Los datos son similares año tras año, con unas subidas en julio y agosto y una estancia media casi igual el resto del año.

El mayor grado registrado se encuentra en agosto de 2008 con 4,29 días. El dato con menor estancia media se encuentra en febrero de 2008 con un total de 1,74 días

Islas Canarias destaca del resto de comunidades analizadas en la figura 15 pues es con diferencia la comunidad autónoma que mayor estancia media presenta aunque se observa una tendencia negativa. Es en julio de 2007 donde se registra el mejor dato de estancia con un total de 11,47 días de media. Por otro lado, el peor dato se registra en junio de 2009 con un total de 4,9 días de media.

Figura 16

Estancias medias en alojamientos de turismo rural. Aragón, Asturias, Cantabria e Islas Canarias. (2010-2014)

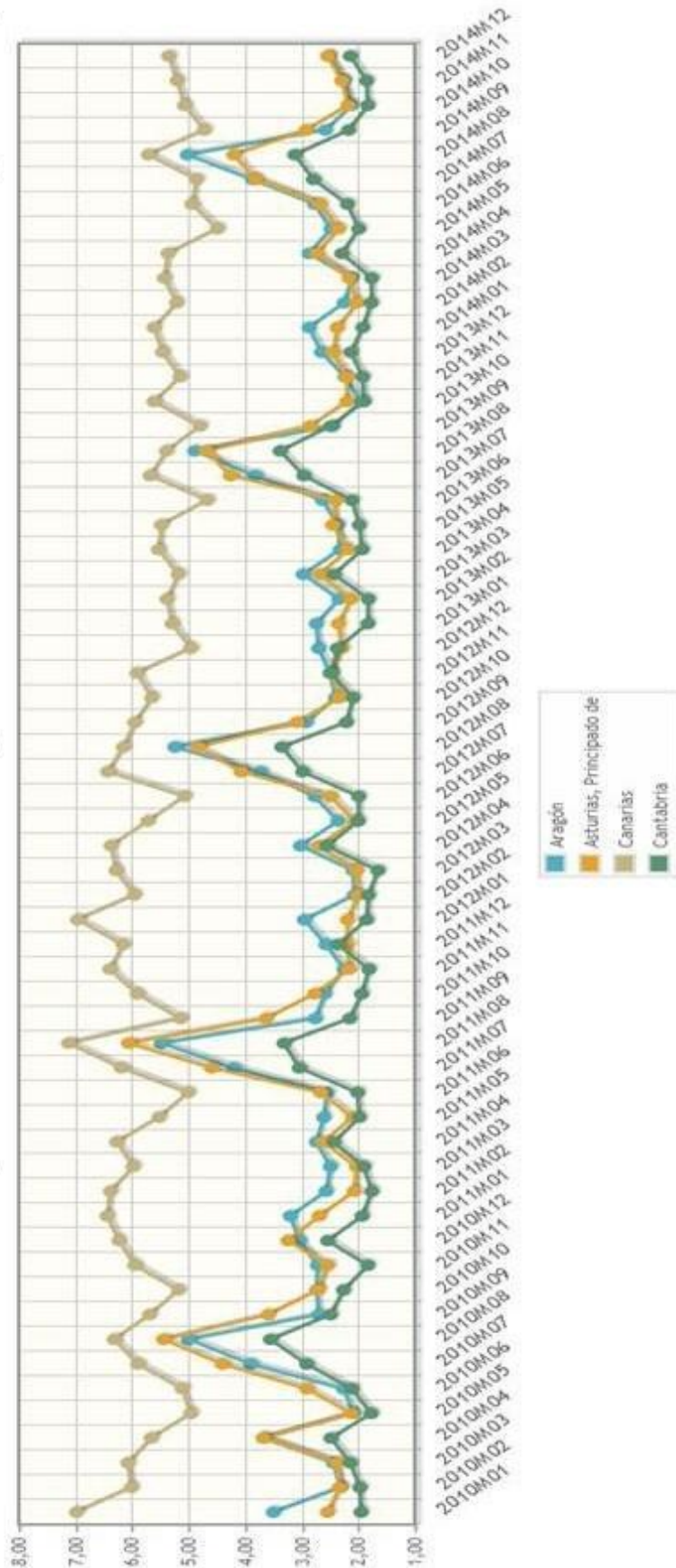

Fuente: Encuesta de Ocupación en Alojamientos de Turismo Rural. INE

La figura 16 contiene datos de estancias medias en alojamientos de turismo rural desde 2010 hasta 2014 en Aragón, Asturias, Cantabria e Islas Canarias. Se muestra la continuación del anterior periodo analizado y se observa la tendencia de las Comunidades Autónomas.

En **Aragón** siguen sobresaliendo julio y agosto como los meses que mayor grado de estancia media registran. Se puede encontrar el pico máximo registrado en agosto de 2011 con un total de 5,48 días. El peor dato para la comunidad de Aragón de los 10 años que estamos analizando lo encontramos en octubre de 2010 con un total de 1,95 días de estancia media.

La tendencia negativa ya no es tan fuerte, incluso desde el año 2012 supera a la estancia media de Asturias.

Asturias sigue presentando unos datos bastante similares año tras año. Se encuentran sus máximos en agosto, encontrando el mayor en el de 2011 con un total de 6,06 días de estancia media. El peor dato que registra la comunidad asturiana se encuentra en febrero de 2012, en el que la estancia media alcanza los 2 días.

Cantabria continua siendo la comunidad que presenta el menor dato de estancia media registrada en la figura 16. Su máximo grado lo encontramos en agosto de 2010 con un total de 3,55. El menor dato de estancia media de la comunidad cántabra lo encontramos en marzo de 2012 con un total de 1,65 días.

Islas Canarias vuelve a ser la comunidad con mayor estancia media en la figura 16 aunque también sigue mostrando la tendencia negativa, es decir, su estancia media va decayendo año tras año.

El mayor grado de ocupación de estos años analizados lo encontramos en agosto de 2011 con un total de 7,12 días de media. Por otro lado el peor dato de la comunidad insular canaria está registrado en mayo de 2014 con un total de 4,49 días de estancia media.

Figura 17

Estancia media en alojamientos de turismo rural. Castilla - La Mancha, Comunidad Valenciana, Extremadura y Galicia. (2005-2009)

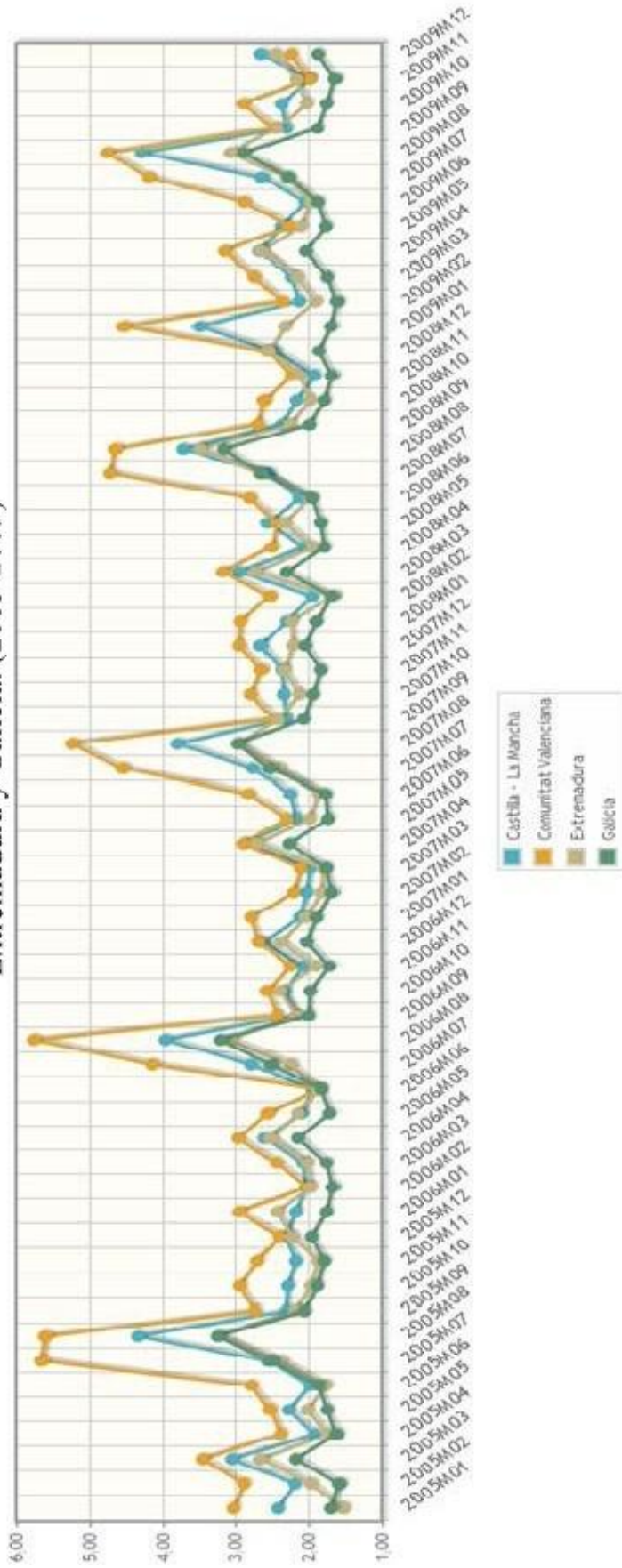

Fuente: Encuesta de Ocupación en Alojamientos de Turismo Rural. INE

En la figura 17 se encuentra el primer periodo de tiempo, que abarca desde el 2005 hasta el 2009, aquí se observan diferentes cifras de estancias medias en las Comunidades autónomas de Castilla – La Mancha, Comunidad Valenciana, Extremadura y Galicia.

Castilla – La Mancha presenta una estancia media superior a las de las comunidades extremeña y gallega. Son los meses de agosto los que destacan notablemente del resto. Su mayor registro de estancia media lo encontramos en de 2009 con 4,34 días. Por otro lado, encontramos su menor dato de estancia registrado en dos meses por igual, se tratan de abril de 2005 y de noviembre de 2008 con una media de 1,92 días.

La **Comunidad Valenciana** es la comunidad de la figura 17 que mayores números de estancia media presenta. Destacan julio y agosto que son los que año tras año alcanzan los mayores picos y enero de 2013 que registra un elevado grado de estancia media, siendo enero un mes que por lo general no presenta muy buenos datos de estancia media.

El mejor dato lo encontramos en agosto de 2006 con un total de 5,75 días de media, siendo el mejor grado de estas comunidades analizadas en la figura 17. Por otro lado se encuentra el peor registro de estancia media en junio de 2006 con un total de 1,86 días.

En **Extremadura** no existe una diferencia muy marcada entre los meses de mayor estancia media, que se registran principalmente en agosto y el resto. El mayor grado de estancia media se encuentra en agosto de 2008 con una media de 3,49. El menor dato lo encontramos en enero de 2005 con 1,53 días de estancia media.

En **Galicia** se observa una diferencia considerable entre los meses de mayores datos registrados, julio y agosto, y el resto de los meses. Galicia es la comunidad de las analizadas en la figura 17 que peores datos presenta en cuanto a la estancia media en estos cinco años.

El mes con mayor grado de estancia media registrado es agosto de 2005 con 3,25 días. Por otro lado el peor dato registrado en esta comunidad se encuentra en febrero de 2005 con un total de 1,58 siendo este el peor grado de estancia media encontrado en estas cuatro comunidades de la figura 17.

Figura 18

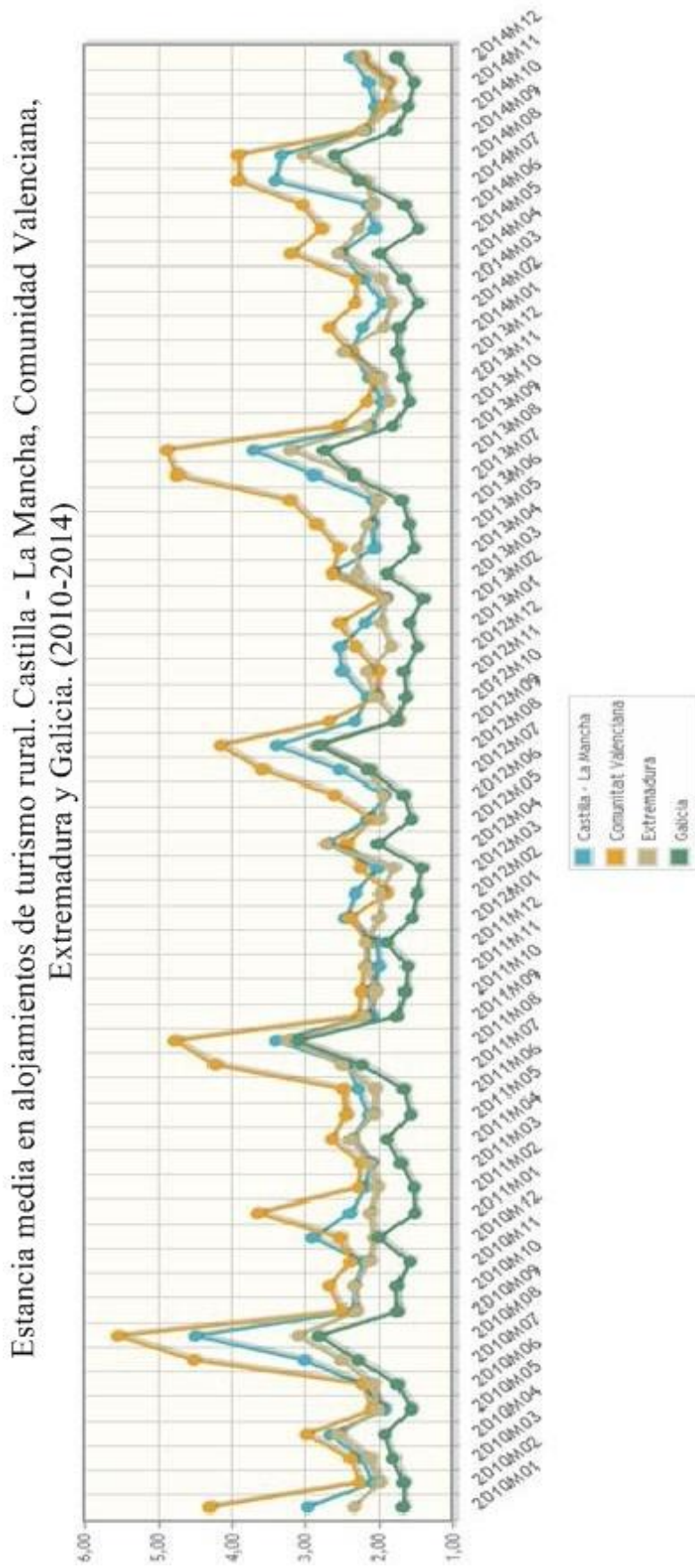

Fuente: Encuestas de Ocupacion en Alojamientos de Turismo Rural. INE

La figura 18 contiene datos de estancias medias en alojamientos de turismo rural desde 2010 hasta 2014 en Castilla – La Mancha, Comunidad Valenciana, Extremadura y Galicia. Se muestra la continuación del anterior periodo analizado y se observa la tendencia de las Comunidades Autónomas.

Castilla - La Mancha sigue estando por encima de las comunidades autónomas de Galicia y de Extremadura en cuanto a estancia media y los meses de agosto siguen siendo los que mayor grado registran.

Es en agosto de 2010 con 4,49 días de estancia media donde se encuentra el mayor pico registrado. Por otro lado encontramos el peor dato en febrero de 2013 con 1,9 días.

Comunidad Valenciana es la comunidad que mejores datos presenta en la figura 18 como ya ocurriera en la figura 17. Siguen siendo julio y agosto los que presentan los mejores datos de estancia media en esta comunidad.

El mejor dato de estancia se encuentra en de 2010 con 5,54 días de media. Por otro lado, encontramos el peor registro de estancia en noviembre de 2011 con un total de 1,84 días de media.

Extremadura presenta los mejores registros de estancia en abril y sobretodo en agosto. Su mayor pico registrado se encuentra en agosto de 2011 con un total de 3,23 días de estancia media.

El peor dato de la comunidad extremeña en cuanto a estancia media se refiere se registra septiembre de 2012 con un total de 1,74 días.

Galicia vuelve a ser la comunidad que peores datos registra en la figura 18 respecto a estancia media.

Sus mejores datos de estancia se siguen registrando en julio y agosto, encontrándose su mayor dato registrado agosto de 2011 con un total de 3,1 días. Por otro lado el peor dato de esta comunidad, que es también el peor dato de estancia media de la figura 18 se encuentra en febrero de 2013 con un total de 1,4 días.

Figura 19

Estancia media en alojamientos de turismo rural. Comunidad de Madrid, La Rioja, País Vasco, Murcia y Navarra. (2005-2009)

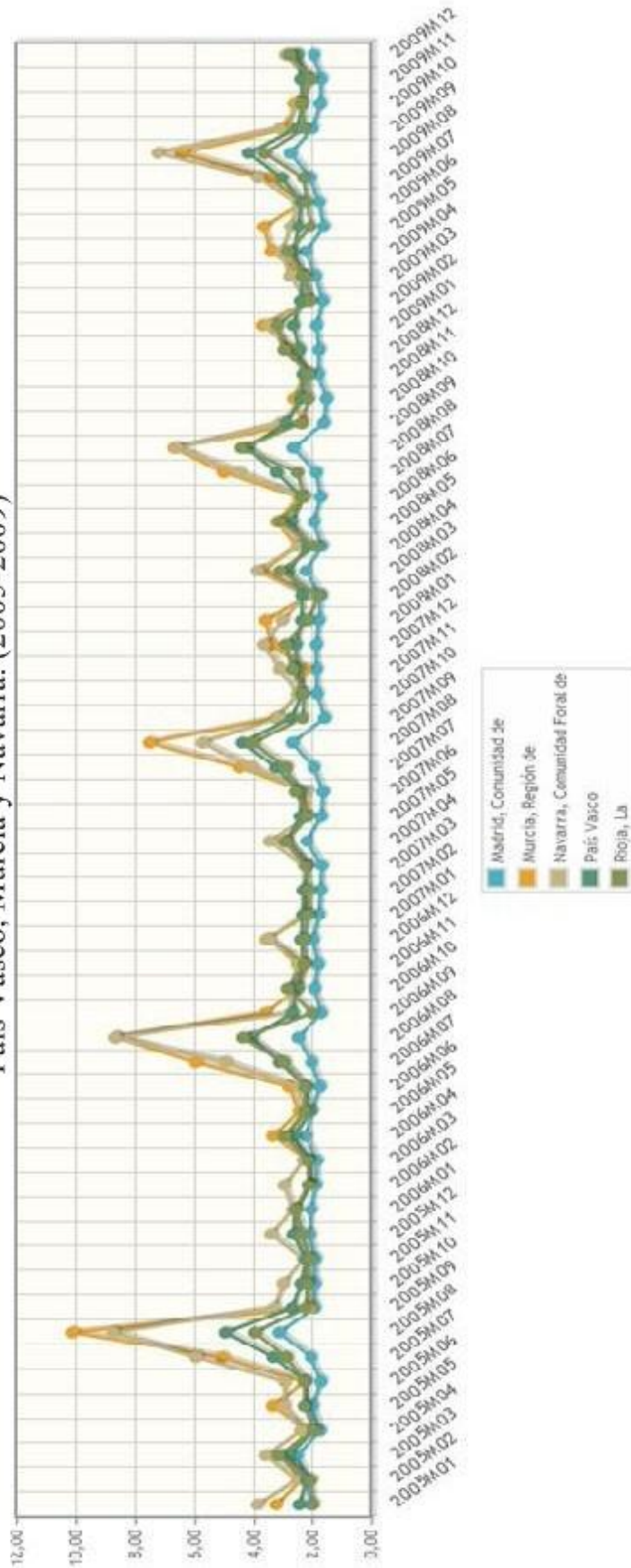

Fuente: Encuestas de Ocupacion en Alojamientos de Turismo Rural. INE

En la figura 17 se encuentra el primer periodo de tiempo, que abarca desde el 2005 hasta el 2009, aquí se observan diferentes cifras de estancias medias en las Comunidades autónomas de Madrid, País Vasco, Navarra, La rioja y Murcia.

En la **Comunidad de Madrid** los meses de mayor grado de estancia son los de agosto que alcanzan los picos más altos año tras año. El mayor dato de estancia media registrado en la comunidad de Madrid se encuentra en agosto de 2005 con 3,13 días de media.

Madrid es la comunidad autónoma de las analizadas en la figura 19 que peores datos de estancias medias presenta, su dato más bajo se encuentra en octubre de 2008 con 1,49 días de media.

La **Región de Murcia** es junto con Navarra la comunidad que más crece en unos meses determinados al año julio y agosto, mientras que el resto de los meses son muy similares a los datos de las demás comunidades autónomas. El pico máximo lo encontramos en agosto de 2005 con un total de 10,11 días de media. Por otro lado, el peor dato se encuentra en febrero de 2008 con un total de 2,03 días de media.

La **Comunidad Foral de Navarra** presenta las mismas características que la Región de Murcia, unos meses muy destacados año tras año, julio y agosto, y el resto de meses sin apenas variación. Su pico máximo se encuentra en agosto de 2005 con un total de 8,75 días de media. El peor dato registrado en esta comunidad se halla en noviembre de 2008 con un total de 2,13 días de estancia media.

En el **País Vasco** los picos más altos se encuentran en julio y agosto, esta tendencia se repite a lo largo de estos cinco años analizados. El mayor grado de estancia media lo encontramos en 2005, en el mes de agosto con un total de 4,92 días de media. El peor dato se registra en abril de este mismo año con 1,95 días.

En **La Rioja** la estancia media no es regular en ningún momento, solo subidas y bajadas. Los picos más altos se encuentran en agosto, el mayor dato registrado se encuentra en agosto de 2008 con 4,4 días. El peor dato registrado lo encontramos en febrero también de ese mismo año 1,72 días de media.

Figura 20

Estancia media en alojamientos de turismo rural. Comunidad de Madrid, La Rioja, País Vasco, Murcia y Navarra. (2010-2014)

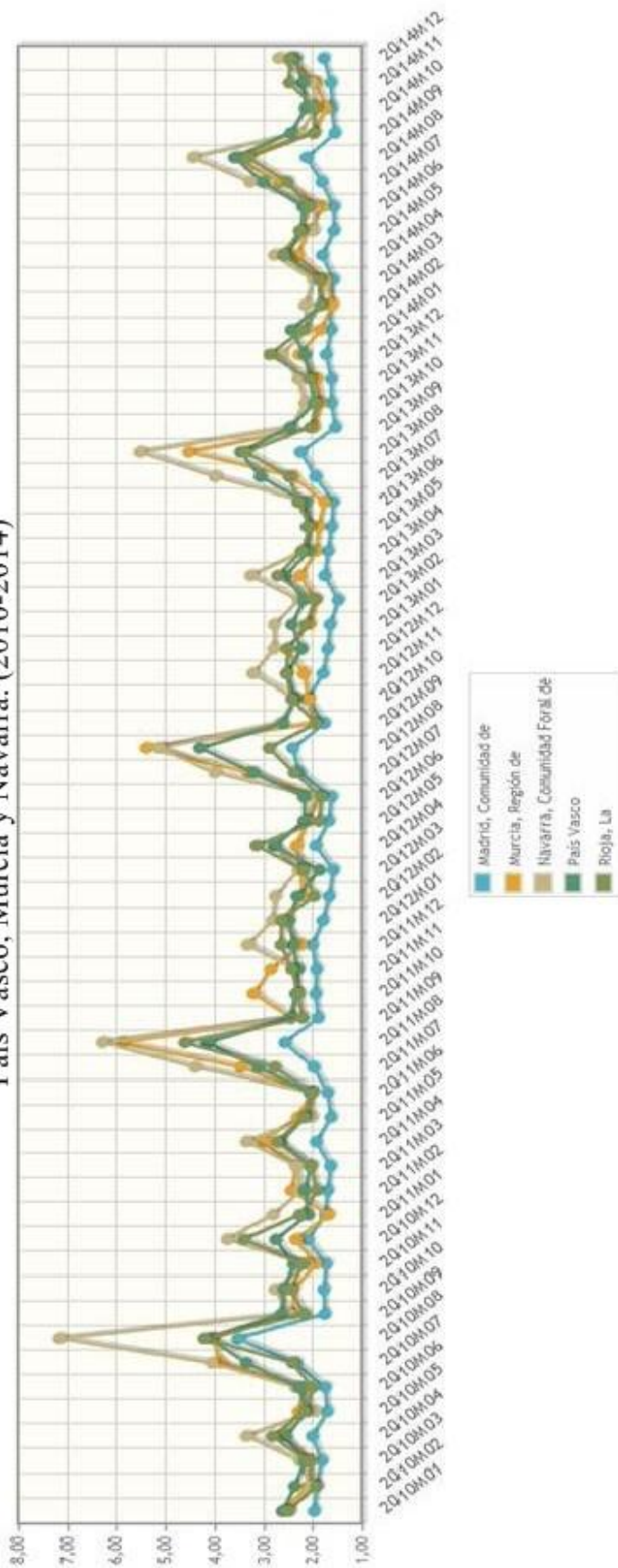

Fuente: Encuesta de Ocupación en Alojamientos de Turismo Rural. INE

La figura 18 contiene datos de estancias medias en alojamientos de turismo rural desde 2010 hasta 2014 en Madrid, País Vasco, Navarra, La Rioja y Murcia. Se muestra la continuación del anterior periodo analizado y se observa la tendencia de las Comunidades Autónomas.

La **Comunidad de Madrid** sigue siendo la comunidad con los datos más bajos en la figura 20. Los datos máximos de estancia media en la comunidad de Madrid desaparecen en este segundo periodo analizado.

Sólo destaca agosto de 2010, donde encontramos el máximo de estancia media con 3,51, sin embargo el resto de los meses no presentan una variación importante los unos con los otros. El peor dato se encuentra en febrero de 2013 con una media de 1,46 días.

La **Región de Murcia** pasa de tener dos meses muy buenos de estancia media a tener solo un mes, agosto. El resto de los meses van en una tendencia negativa, cayendo poco a poco.

El pico más alto lo encontramos en agosto de 2011 con 5,88 días de media. El peor dato registrado se encuentra en febrero de 2014 con 1,58 días de estancia media.

En la **Comunidad Foral de Navarra** siguen siendo julio y agosto los meses con los picos más altos aunque año tras año van decayendo y equiparándose al resto. El mayor pico de estancia media lo encontramos en agosto de 2010 con 7,14 días. Por otro lado el peor dato lo encontramos en mayo de 2010 con un total de 1,93 días.

El **País Vasco** sigue teniendo dos meses que destacan del resto que son julio y agosto. Su máximo grado de estancia media registrado se encuentra en agosto de 2012 con 4,28 días. El peor dato se encuentra en febrero de 2014 con una estancia media de 1,82 días.

En **La Rioja** la estancia media sigue siendo muy irregular. Los datos obtenidos nos indican que el mayor pico de estancia media se encuentra en agosto de 2011 con un total de 4,59. El peor dato lo encontramos en el mes de junio de 2012 con 1,81 días de media. El resto de los meses analizados están más cerca del dato mínimo que del dato máximo.

4. EVOLUCIÓN DEL NÚMERO DE VIAJEROS Y DE LA ESTANCIA MEDIA EN ALOJAMIENTOS DE TURISMO RURAL

En este apartado se analizará la evolución del número de viajeros en alojamientos de turismo rural y las estancias medias en alojamientos de tipo rural por Comunidades Autónomas. Para ello se utilizarán unos cuadros que nos mostrarán la evolución de los viajeros entre 2005 y 2014, periodo que se dividirá en dos.

El primer periodo de tiempo abarca desde el 2005 al 2009 ambos incluidos. El segundo periodo abarca desde el 2010 al 2014 ambos incluidos.

En los cuadros aparecerá la evolución del total de viajeros y de estancias medias en alojamientos de turismo rural, se mostrará el total del primer periodo (2005-2009) y el total del segundo (2010-2014), así como su variación porcentual entre un periodo y otro.

En los cuadros además, estarán reflejados los registros mínimos y máximos que se han obtenido en ambos periodos y el porcentaje de cambio que presentan.

Por último, se encontrará el porcentaje de viajeros y de estancias medias de cada una de las Comunidades Autónomas con respecto al total de viajeros y de estancias en alojamientos de turismo rural que presenta nuestro país.

4.1 Cuadros de viajeros en alojamiento de turismo rural

En este primer apartado se encuentran los cuadros referidos al total de viajeros en alojamientos de tipo rural por Comunidades Autónomas en dos periodos de tiempo, uno que empieza en 2005 y termina en 2009 y otro que comienza en 2010 y concluye en 2014. Además, también se muestra la evolución porcentual existente entre los dos periodos. También se puede observar la evolución de los mejores y de los peores meses de viajeros en alojamientos de turismo rural por Comunidades autónomas.

Por último se encuentra un cuadro en el que se muestra el total de viajeros por Comunidades Autónomas y el porcentaje que le corresponde a cada una del total nacional.

Cuadro 1

Evolución porcentual de los viajeros en alojamiento de turismo rural entre los periodos
2005-2009 y 2010 - 2014

<i>Comunidades Autónomas</i>	<i>Viajeros en alojamientos de turismo rural</i>	<i>Viajeros en alojamientos de turismo rural</i>	<i>Evolución de los totales</i>
	<i>TOTAL</i>	<i>TOTAL</i>	
	<i>2005 - 2009</i>	<i>2010 - 2014</i>	<i>(%)</i>
Castilla y León	2.723.114	2.947.278	8,23
Cataluña	1.481.608	1.497.491	1,07
Andalucía	792.287	844.357	6,57
Islas Baleares	435.773	691.706	58,73
Aragón	561.115	619.678	10,44
Asturias	795.524	883.944	11,11
Cantabria	885.553	867.196	-2,07
Islas Canarias	235.504	283.862	20,53
Castilla – La Mancha	710.506	847.882	19,33
Comunidad Valenciana	627.902	557.831	-11,16
Extremadura	503.799	589.509	17,01
Galicia	815.059	758.445	-6,95
Comunidad de Madrid	509.500	584.634	14,75
Región de Murcia	206.465	149.593	-27,55
Navarra	441.303	521.939	18,27
País Vasco	542.356	564.847	4,14
La Rioja	123.802	128.417	3,73

Fuente: Elaboración propia a partir de la Encuesta de Ocupación de Alojamientos de Turismo Rural. INE

En el cuadro 1 se observa como todas las Comunidades Autónomas aumentan el número de viajeros en alojamientos de turismo rural excepto Cantabria, Comunidad Valenciana, Galicia y Murcia. Destaca el crecimiento de Islas Baleares que mejora su número de viajeros un 58,73%.

Cuadro 2

Evolución porcentual del máximo nivel de viajeros en alojamientos de turismo rural
entre los periodos 2005-2009 y 2010-2014.

<i>Comunidades Autónomas</i>	<i>Máximo nº de viajeros registrado</i>	<i>Máximo nº de viajeros registrado</i>	<i>Evolución Máximos</i>
	<i>2005 - 2009</i>	<i>2010 - 2014</i>	<i>(%)</i>
Castilla y León	72.448	80.618	11,27
Cataluña	36.527	46.640	27,68
Andalucía	22.871	27.718	21,19
Islas Baleares	13.510	29.340	117,17
Aragón	23.987	19.980	-16,71
Asturias	42.709	52.224	22,29
Cantabria	41.401	39.943	-3,52
Islas Canarias	5.406	7.238	33,89
Castilla – La Mancha	18.493	21.157	14,41
Comunidad Valenciana	17.840	12.513	-29,86
Extremadura	18.286	19.442	6,32
Galicia	35.495	35.248	-0,7
Comunidad de Madrid	11.634	13.265	14,02
Región de Murcia	6.334	5.456	-13,86
Navarra	10.786	14.729	36,56
País Vasco	16.811	21.345	26,97
La Rioja	3.494	3.428	-1,89

Fuente: Elaboración propia a partir de la Encuesta de Ocupación de Alojamientos de Turismo Rural. INE

En el cuadro 2 se encuentran las cifras relativas a los mejores meses de viajeros en alojamientos de turismo rural en estos dos periodos. Destacan las Islas Baleares en las que aumenta su mejor registro un 117,17%. Por otro lado es la Comunidad Valenciana la que más ve reducido su mejor dato de viajeros con un descenso del 29,86%.

Cuadro 3

Evolución porcentual del mínimo nivel de viajeros en alojamientos de turismo rural entre los periodos 2005-2009 y 2010-2014.

<i>Comunidades Autónomas</i>	<i>Mínimo nº de viajeros registrado</i>	<i>Mínimo nº de viajeros registrado</i>	<i>Evolución Mínimos</i>
	<i>2005-2009</i>	<i>2010-2014</i>	<i>(%)</i>
Castilla y León	15.260	17.712	16,06
Cataluña	10.582	8.558	-19,13
Andalucía	4.922	5.813	18,10
Islas Baleares	1.046	1.265	20,93
Aragón	3.529	4.448	26,04
Asturias	1.878	3.104	65,68
Cantabria	3.205	2.663	-16,91
Islas Canarias	2.274	2.462	8,27
Castilla – La Mancha	3.519	5.259	49,45
Comunidad Valenciana	4.259	2.911	-31,65
Extremadura	2.177	3.664	68,30
Galicia	4.203	2.439	-41,97
Comunidad de Madrid	3.976	5.261	32,32
Región de Murcia	1.277	892	-30,15
Navarra	2.336	2.584	10,62
País Vasco	3.656	3.103	-15,3
La Rioja	726	668	-7,99

Fuente: Elaboración propia a partir de la Encuesta de Ocupación de Alojamientos de Turismo Rural. INE

En el cuadro 3 se encuentran las cifras relativas a los peores meses de viajeros en alojamientos de turismo rural en estos dos periodos. Destaca Extremadura que pasa de 2.177 viajeros como peor registro a 3.664, es decir aumenta un 68,30%. Por el contrario, es Galicia en la que su peor registro pasa de 4.203 a 2.439, es decir,

disminuye un 41,97%. El mínimo de viajeros registrado en todas las Comunidades Autónomas se encuentra en La Rioja con 668 viajeros.

Cuadro 4

Viajeros en alojamientos de turismo rural entre 2005 y 2014

<i>Comunidades Autónomas</i>	<i>Total de viajeros en alojamientos de turismo rural</i>	<i>Viajeros en alojamientos de turismo rural (%)</i>
	<i>2005-2014</i>	<i>2005-2014</i>
Castilla y León	5.670.392	22.03
Cataluña	2.979.099	11.58
Andalucía	1.636.644	6.36
Islas Baleares	1.127.479	4.38
Aragón	1.180.793	4.49
Asturias	1.679.468	6.53
Cantabria	1.752.749	6.81
Islas Canarias	519.366	2.02
Castilla – La Mancha	1.558.388	6.06
Comunidad Valenciana	1.185.733	4.6
Extremadura	1.093.308	4.25
Galicia	1.573.504	6.12
Comunidad de Madrid	1.094.134	4,25
Región de Murcia	356.058	1.38
Navarra	963.242	3.74
País Vasco	1.107.203	4.3
La Rioja	252.219	0.98

Fuente: Elaboración propia a partir de la Encuesta de Ocupación de Alojamientos de Turismo Rural. INE

En el cuadro 4 se encuentra el total de viajeros en alojamientos de turismo rural desde 2005 hasta 2014. La media de viajeros se establece en un 5,87% y sólo 7 comunidades están por encima de este porcentaje, son Castilla y León, Cataluña, Andalucía, Asturias,

Cantabria, Castilla – La Mancha y Galicia. El 59.43% de los viajeros que se hospedan en alojamientos de turismo rural en España lo hace en algunas de estas siete Comunidades Autónomas. Castilla y León destaca con 5.670.392 viajeros.

4.2 Cuadros de estancias medias en alojamiento de turismo rural

En este segundo apartado se encuentran los cuadros referidos al total de estancias medias en alojamientos de tipo rural por Comunidades Autónomas en dos periodos de tiempo, uno que empieza en 2005 y termina en 2009 y otro que comienza en 2010 y concluye en 2014.

Además, también se muestra la evolución porcentual existente entre los dos periodos. También se puede observar la evolución de los mejores y de los peores meses de estancia media en alojamientos de turismo rural por Comunidades autónomas.

Por último se encuentra un cuadro en el que se muestra el total de estancias medias entre 2005 y 2014 por Comunidades Autónomas y el porcentaje que le corresponde a cada una del total nacional.

Cuadro 5

Evolución porcentual de las estancias medias en alojamiento de turismo rural entre los periodos 2005-2009 y 2010 - 2014

<i>Comunidades Autónomas</i>	<i>Estancia media en alojamientos de turismo rural</i>	<i>Estancia media en alojamientos de turismo rural</i>	<i>Evolución de los totales</i>
	<i>TOTAL</i>	<i>TOTAL</i>	
	<i>2005-2009</i>	<i>2010-2014</i>	<i>(%)</i>
Castilla y León	142,6	133,9	-6,1
Cataluña	176,3	162,82	-7,62
Andalucía	206,14	203,48	-1,29
Islas Baleares	286,47	254,66	-11,1
Aragón	202,62	174,17	-14,04
Asturias	189,54	171,06	-9,75
Cantabria	145,01	134,66	-7,14
Islas Canarias	458,96	339,54	-26,02
Castilla – La Mancha	148,83	144,55	-2,88
Comunidad Valenciana	181,85	167,19	-8,06
Extremadura	130,94	132,46	1,16
Galicia	120,44	108,89	-9,26
Comunidad de Madrid	115,47	109,22	-5,41
Región de Murcia	196,12	147,22	-24,94
Navarra	199,02	170,02	-14,57
País Vasco	159	149,45	-6,01
La Rioja	151,82	143,58	-5,43

Fuente: Elaboración propia a partir de la Encuesta de Ocupación de Alojamientos de Turismo Rural. INE

En el cuadro 5 se presentan todas las estancias medias por Comunidades Autónomas desde el 2005 hasta el 2014 sumadas en dos periodos de 5 años cada uno. Todas las Comunidades Autónomas ven descender la estancia media excepto Extremadura que la aumenta un 1,16%. Son las Islas Canarias las que sufren el peor descenso con una caída del 26,02%, seguidas muy de cerca por Murcia que pierde un 24,94%.

Cuadro 6

Evolución porcentual de las máximas estancias medias en alojamiento de turismo rural
entre los periodos 2005-2009 y 2010 - 2014

<i>Comunidades Autónomas</i>	<i>Máximas estancias medias registradas</i>	<i>Máximas estancias medias registradas</i>	<i>Evolución Máximos</i>
	<i>2005-2009</i>	<i>2010-2014</i>	<i>(%)</i>
Castilla y León	4,04	3,73	-7,67
Cataluña	7,17	6,60	-7,95
Andalucía	7,22	5,76	-20,22
Islas Baleares	8,03	5,89	-26,65
Aragón	6,94	5,48	-21,04
Asturias	5,24	6,06	15,65
Cantabria	4,29	3,55	-17,25
Islas Canarias	11,47	7,12	-37,93
Castilla – La Mancha	4,34	4,49	3,46
Comunidad Valenciana	5,75	5,54	-3,65
Extremadura	3,49	3,23	-7,45
Galicia	3,25	3,1	-4,62
Comunidad de Madrid	3,13	3,51	12,14
Región de Murcia	10,11	5,88	-41,84
Navarra	8,75	7,14	-18,4
País Vasco	4,42	4,28	-3,17
La Rioja	4,4	4,59	4,32

Fuente: Elaboración propia a partir de la Encuesta de Ocupación de Alojamientos de Turismo Rural. INE

En el cuadro 6 se puede observar como sólo 4 Comunidades Autónomas presentan una estancia media mejor en su mejor mes del segundo periodo que en su mejor mes del primer periodo. Son Asturias, Castilla – La Mancha, Comunidad de Madrid y La Rioja.

Es la Región de Murcia la que más ve descender su mejor estancia media entre un periodo y otro con una diferencia del 41,84%. Por otro lado, Asturias es en la que la estancia media más crece, aumentando positivamente un 15,65%.

Cuadro 7

Evolución porcentual de las mínimas estancias medias en alojamiento de turismo rural
entre los periodos 2005-2009 y 2010 - 2014

<i>Comunidades Autónomas</i>	<i>Mínimas estancias medias registradas</i>	<i>Mínimas estancias medias registradas</i>	<i>Evolución Mínimos</i>
	<i>2005-2009</i>	<i>2010-2014</i>	<i>(%)</i>
Castilla y León	1,74	1,78	2,3
Cataluña	1,96	1,83	-6,63
Andalucía	2,31	2,48	7,35
Islas Baleares	2,26	2,54	12,39
Aragón	2,28	1,95	-14,47
Asturias	1,55	2	29,03
Cantabria	1,74	1,65	-5,17
Islas Canarias	4,9	4,49	-8,37
Castilla – La Mancha	1,92	1,9	-1,05
Comunidad Valenciana	1,86	1,84	-1,08
Extremadura	1,53	1,74	13,73
Galicia	1,58	1,4	-11,39
Comunidad de Madrid	1,49	1,46	-2,01
Región de Murcia	2,03	1,58	-22,17
Navarra	2,13	1,93	-9,39
País Vasco	1,95	1,82	-6,67
La Rioja	1,72	1,81	5,23

Fuente: Elaboración propia a partir de la Encuesta de Ocupación de Alojamientos de Turismo Rural. INE

En el cuadro 7 se puede observar el peor mes de cada periodo y la evolución porcentual que sufre entre uno y otro. Sólo Castilla y León, Andalucía, Islas Baleares, Asturias, Extremadura y La Rioja mejoran su peor dato, siendo Asturias la que más con un aumento del 29,03%.

Por otro lado la comunidad que más ve descender su peor mes de estancia media entre un periodo y otro es Murcia que cae un 22,17%

Cuadro 8

Total de estancias medias en alojamientos de turismo rural entre 2005 y 2014

<i>Comunidades Autónomas</i>	<i>Total de estancias medias en alojamientos de turismo rural</i>	<i>Estancias medias en alojamientos de turismo rural</i>
	2005 – 2014	(%)
Castilla y León	276,5	4.56
Cataluña	339,16	5.59
Andalucía	409,62	6.76
Islas Baleares	541,13	8.93
Aragón	376,79	6.22
Asturias	360,6	5.95
Cantabria	279,67	4.61
Islas Canarias	798,5	13.17
Castilla – La Mancha	293,38	4.84
Comunidad Valenciana	349,04	5.76
Extremadura	267,40	4.41
Galicia	229,33	3.78
Comunidad de Madrid	224,69	3.71
Región de Murcia	343,34	5.66
Navarra	369,04	6.09
País Vasco	308,45	5.09
La Rioja	295,40	4.87

Fuente: Elaboración propia a partir de la Encuesta de Ocupación de Alojamientos de Turismo Rural. INE

En el cuadro 8 se muestra el total de estancias medias entre los años 2005 y 2014 por Comunidades Autónomas. La media de estancias en alojamiento de turismo rural en España es del 5.88%. Sólo seis comunidades superan esta media, son: Andalucía, Islas Baleares, Aragón, Asturias, Islas Canarias y Navarra.

Islas Canarias es la comunidad que mejor porcentaje de estancia media presenta con un 13.17% mientras que el peor porcentaje lo encontramos en la comunidad de Madrid con un 3.71%.

5. COMPORTAMIENTO, MOTIVACIONES Y PREFERENCIAS DEL TURISTA RURAL

Uno de los aspectos a tener en cuenta a la hora de analizar la demanda de turismo rural y de turismo en general es la distribución temporal, en la que destaca como característica principal la importante estacionalidad de la demanda de turismo rural en España. Durante todo el periodo que hemos analizado se mantiene constante.

La estacionalidad de residentes españoles se mantiene prácticamente idéntica en los ejercicios analizados, con picos de demanda durante la Semana Santa (ubicación temporal en marzo-abril), en el mes de agosto (mes de vacaciones) y en el mes de diciembre (Navidad). Por el contrario la demanda turística rural de residentes extranjeros es mucho más homogénea a lo largo de todo el año, con un ligero aumento en el mes de agosto.

En España, las islas Baleares es el principal mercado de turismo rural para los turistas extranjeros, seguido de Castilla y León, Andalucía y las islas Canarias. Esto se debe, por una parte, a su oferta, consistente en la unión de alojamiento, restauración y actividades al aire libre, y por otra parte, a la extensión y localización de su territorio.

Las comunidades autónomas como Baleares o Murcia, con áreas turísticas principalmente costeras, alcanzan una gran cantidad de pernoctaciones de turistas extranjeros en alojamientos de turismo rural. Sin embargo, en Andalucía, el turismo rural no acaba de despuntar debido a dos razones: la primera, la fuerte atracción que sigue ejerciendo en el turista extranjero la modalidad de turismo de sol y playa, por lo que sólo visitan el campo o una localidad de interior cuando ésta posee una buena oferta monumental, cultural, histórica o paisajística; y la segunda, el llamado turismo residencial, que consiste en adquirir una segunda residencia en municipios costeros de la Costa del Sol, Cádiz, Huelva o el litoral granadino.

Por tanto, los buenos datos de la comunidad balear en datos de turismo rural se basan en gran medida por su situación de insularidad y un turismo extranjero que permanece más tiempo en la misma, lo que implica una mayor estancia media y una ocupación más elevada.

Figura 21

Gasto en estancias de turismo rural

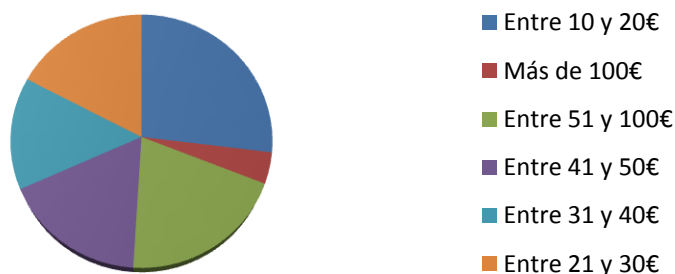

Fuente: Elaboración propia a partir de los datos del Observatorio de Turismo Rural.

En la figura 21, se observa cómo un 31,8% de usuarios de servicios turísticos rurales gastan entre 21 y 30 € por persona y día. El promedio total a nivel nacional asciende hasta los 44 euros por persona y día.

Según datos de Turespaña sobre 2012, el gasto medio diario de los residentes en España dentro del territorio fue de 31,9 €, frente al de no residentes, que alcanzó los 108,4 €. Se aprecia cómo las cifras del turista rural nacional se encuentran a mucha distancia de las representadas por el cliente extranjero.

Figura 22



Fuente: Observatorio de Turismo Rural

En la figura 22 se observa como en las Comunidades Autónomas de Galicia, Castilla y León, Navarra, Aragón, Castilla – La Mancha, Comunidad Valenciana, Murcia, Andalucía y Canarias el viajero presenta un consumo medio que va desde los 36 a los 45€ diarios por persona. En las comunidades de Asturias, País Vasco, La Rioja, Cataluña, Madrid y Extremadura el consumo medio por viajero y por día va desde los 46 a los 55€. La que menor gasto por viajero presenta es Cantabria, con 35 euros. Por otro lado, la que mayor gasto por viajero y día obtiene son las Islas Baleares con más de 55€.

Figura 23

Frecuencia con la que los viajeros practican turismo rural

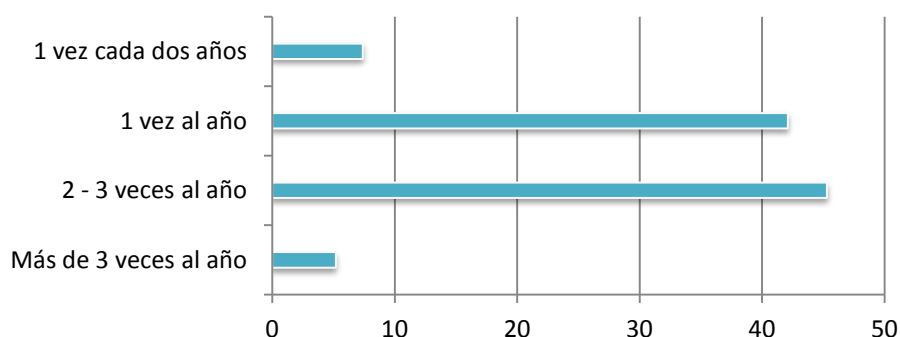

Fuente: Elaboración propia a partir de datos del Observatorio de Turismo Rural.

Como se observa en la figura 23 un 45,3% de los viajeros practican turismo rural entre 2 y 3 veces al año. Le sigue de cerca el grupo que anualmente sólo se escapa una vez con un 42,1%. Más de tres veces al año sólo lo practican el 5,2% de los viajeros y un 7,4% de los viajeros practican turismo rural una vez cada dos años.

Los viajeros que practican turismo rural 2 o 3 días residen en su mayoría en Asturias, Cantabria, Castilla y León, Aragón, Madrid, Extremadura y Andalucía.

Un elemento importante a tener en cuenta es la escasa fidelización que sufre el turismo rural, ya que un 74% de los viajeros indican no repetir alojamiento rural. La causa de ese bajo índice de repetición en turismo rural se debe al interés del viajero por cambiar de destino (98,9%). Por otro lado, el 26% que sí repite alojamiento lo hace motivado por su satisfacción con respecto a las instalaciones (80,5%), la ubicación de la casa (69,9%), la amabilidad del propietario (65,5%) y el precio (57,6%)

Datos del Instituto de Estudios Turísticos indican que en 2011 el 83,5% de los turistas que visitaron España ya había venido anteriormente y un 40,3% lo había hecho en diez o más ocasiones. Además, el 61,8% de los turistas respondieron que su intención era volver a España, un 29,5% no lo tenía claro y sólo el 8,6% declararon que no iban a repetir la visita.

6. CONCLUSIONES

El turismo rural representa un porcentaje muy bajo en nuestro país con respecto a otras modalidades de turismo como por ejemplo el turismo de sol y playa. Tiene una acusada estacionalidad, con unos meses muy marcados para el desarrollo de esta actividad, que suelen coincidir con los meses estivales, navidad y semana santa.

El turista rural es por lo general turista nacional, que viaja entre 1 y 3 veces al año a destinos de tipo rural pero al que no le gusta repetir destino. El turista rural extranjero permanece en el alojamiento durante más días y también tiene un gasto medio más elevado.

7. BIBLIOGRAFÍA

Cánoves, G; Villarino, M y Herrera, L (2006) “Políticas públicas, turismo rural y sostenibilidad: difícil equilibrio”. *Boletín de la A.G.E.* Nº 41 pp. 199 – 217.

Cánoves, G; Villarino, M y Herrera, L (2005) “Turismo rural en España: Paisajes y usuarios, nuevos usos y nuevas visiones”. *Cuadernos de turismo*, 15, pp. 63 – 76.

Fuentes, A (2009) “El turismo rural en España: Terminología y problemas de traducción”. *Entreculturas* 1, pp. 469 – 486.

Pulido, J.I. y Cárdenas, P.J. (2011) “El turismo rural en España: Orientaciones estratégicas para una tipología aún en desarrollo”. *Boletín de la Asociación de Geógrafos Españoles* 56, pp. 155 – 176.

Otras fuentes consultadas:

- Instituto Nacional de Estadística: www.ine.es
- Instituto de estudios turísticos: www.iet.tourspain.es

Observatorio del turismo rural: www.escapadarural.com/observatorio/